青島時報

中華郵政特准掛號立券特別優益寄遞之報紙

社址 蘭山路八號 電話 三三五五號 郵政信箱 一四三號

第三千九百六十八號

△今日出三大張半▷

登記證 中宣會中字壹肆肆貳號 內政部警字陸貳捌號

電報掛號 二五一四號

中華民國十三年九月一日發行

印刷所 蘭山路醒民印刷局

本報價目		廣告價目	
本埠	外埠	普通	特別
零售每份大洋四分 每月大洋一元四角 半年五元 全年十元	每月大洋一元二角 半年六元六角 全年十二元四角	△每英寸每日五角每月三元△全面每月二百元每日五十元△半面每月一百元每日三十元△長期廣告面議	△每英寸每日一元每月五元△全面每月四百元每日七十元△半面二百元每日四十元

交通銀行添辦便期儲蓄存欵兩種

(一)整存便期整付
(二)零存便期整付

利息比活期優厚　存取比定期便利

自七月一日起總分支行同時收存詳章備索

金城銀行

◎資本七百萬元
◎公積金三百四十二萬元

商業部 辦理存款放款匯兌代客買賣公債庫券及一切商業銀行業務

儲蓄部 專營各種存款如活期存款存洋一元即可開戶備有禮券滿期大月即可生利會計獨立責任無限

倉庫部 代客堆存貨物棧租低廉押款便利

總行 上海江西路

分行 南京 天津 漢口 大連 北平 鄭州 蘇州 武昌 哈爾濱 開封 定縣 瀋陽 石家莊 長沙 常熟 新浦 南通州

青島分行 河南路十七號

電話 經理室五一八〇 營業室三七三八 庶務室五四〇二 倉庫部五四〇一

△儲蓄章程函索即寄▽

中央儲蓄會
青島分會

頃接總會電示本會第四屆給彩抽籤業于七月十五日在上海市商會舉行茲將中籤電報號碼揭曉如左

特彩誌禧

特彩

第14384號 本分會售出四分之11個

頭彩 元二千個每個九

1199　3930　5994　8053
8066　13242　13613　16561
19377

二彩 元三百個每個九

1930　3872　5628　8665
9082　11634　11948　13609
16030

三彩 元二百個每個九

1599　1718　2423　6711
8467　9820　10363　12826
19546

四彩 元一百個每個八

2721　2972　5394　7933
10942　11067　14133　16152

附彩

62號得洋1.879.　6222號得洋879.
8346號得洋281.　17550號得洋188.
17584號得洋4.

末彩九字

俟正式對號單寄到方可領取彩金特此預白

恭禧發財
共益獎券

開獎期近　欲購從速

快開頭獎了　壹萬圓

△每張五角頭獎萬元
△七月二十二日開獎

（分銷處）青島北平路 天合益錢莊 電話三八六六號

（代售處）
中山路祥雲壽　中山路義成錢莊　中山路東盛錢莊　四方路周立大　四方路同發合　天津路震華金店　遼寧路彩寶銀樓　中山路德泰成　遼寧路建成和
費縣路成記行　東鎮威海路同興裕　台東鎮三路慶泰祥　昆明路謙增福　威海路萬春盛　滄口大馬路德興隆　滄口大馬路復盛祥　滄口大馬路德聚東　四方德誠號

甲種券天合益售出〇一〇一八號四獎誌禧 諸君如購各獎券電話通知立刻送到函購寄費一角三分

戒煙解毒
補體聖藥

賜保蛋黃素 SPERMIN-LECITIN
與 維他賜保命
同為戒煙不可少之良劑

蛋黃素戒烟可以補充戒烟而損失之類脂素使戒者減少痛苦賜保命戒烟可以使新陳代謝作用旺盛生一種有力之效能令本廠新出之賜保蛋黃素併合二者為一相得益彰可謂戒烟藥之美備者且無習慣性無副作用故戒烟醫院爭相採用本品分注射劑及糖果二種注射劑每日用一至三安瓿無痛糖果尤甘芳可口且因製法之精到故決不敗胃每日喫二至六次每次喫一至六塊均視癮之輕重而定又本品之蛋黃素完全由新鮮鷄卵採取故其滋補之力尤著.

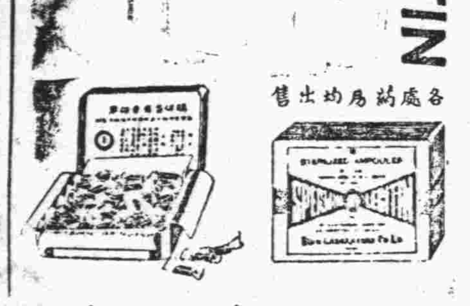

各處藥房均有出售

上海馬斯南路廿號 信誼化學製藥廠監製

青島綢緞服裝股份有限公司
開幕預告

本公司擇於國曆七月十九日開幕聘請上海專門技師專製男女各種服裝兼售化粧品童裝及婦女飾品定價低廉花色新穎為推廣試用起見自開幕日起舉行大贈賣一星期在大贈賣期內凡購買本公司綢料裁製普通旗袍一律奉送縫工特此預告

地址 青島中山路一零三號

電話 六八二八號

韶關迤南將有激戰

孫科昨電蕭佛成歡迎入京

陳李已就聯軍總副司令職

李振球拒絕署名通電附陳

中央社上海十六日電 蕭佛成離粵到港後，孫科十六日特電港歡迎入京，原電云，香港電報局探送蕭委員佛成先生賜鑒，今晨由京到滬，得悉我公昨已離粵到港，新命駕北來，承商粵局善後，中央同人均一致歡迎，謹先致意，順頌健康，孫科叩銑。

中央社福州十六日電 粵軍因內部分化，軍心搖動侵入閩境之各部粵軍，現退集潮汕一帶，中央八十師陳琪部，刻已進駐吳洋墩等地防守。

中央社十六日電 廣東北上空軍人員黃志剛，余平想等一行二十餘人，日前來京謁中央當局，報告出走經過，靜候訓示，當局對黃等爲國精神，甚爲嘉慰，黃等在京事畢，于今晨趁車赴杭遊覽，稍留仍將返京。

中央社長沙十六日電 湘省黨部電賀余漢謀就新職，原電略云，先生首倡大義，薄海同欽，風聲所播，多方響應。

中央社香港十六日電 李漢魂，鄧龍光十五日電陳濟棠余漢謀，勸陳服從中央，早日入都，免操同室之戈，作亡羊補牢之計，至粵事請余總司令遵照，中央命令，負責收拾，（原電從略）

中央社香港十六日電 陳濟棠唆使少數將領，十一日通電，挽陳毋入京，曾請新編第四路第一軍副軍長李振球，及各師長署名，李等當覆電嚴詞拒絕，原電有「在諸兄以爲必如是始足愛護伯公，弟等久共患難，愛護伯公，豈敢後人，惟時機緊迫，無瞻徇餘地，眞愛伯公，即請伯公服從中央命令駕入京，共負艱鉅，協力禦侮而已，」等語。

中央社福州十六日電 蔣鼎文電余漢謀，李漢魂 響應余李擁護中央主張，爲兩粵公忠謀國將士，一吐積憫，并表欽敬。

桂軍四五兩師 開小北江

中央社香港十六日電 桂軍四五師十六日奉白崇禧命，突由龍虎關出動小北江，協助周祖晃王贊斌兩師，担任英德前線，

中央社香港十六日電 陳濟棠李宗仁十六日上午十一時在政務會就中華民國國民革命抗日救國軍第一第四集團聯軍正副總司令僞職，劉蘆隱監誓，

中央社香港十六日電 省訊，飛機二十架，十六日午由港運抵大沙頭起卸又駐軍田第二軍某師一團十五日晚反正，向北開動投誠第四路第一軍。

西南通電拒絕 中央命令

上海十六日專電 余漢謀部軍隊，現已開入距廣西九十英里之韶關，粵軍第二軍向後撤退，陳濟棠現正沿韶關以南積極布防，並下令堵擊前進余軍，據日方消息，余漢謀部隊自十三日與粵第二軍張達部發生衝突，雙方戰事甚烈，至昨日張部退走，形勢始稍和緩，衆信韶關以南，將爲雙方正式建戰事之焦點，

廣州十六日電 西南執行部與政務會十五日通電，拒絕中央命令，反對撤銷兩機關。

中央社香港十六日電 粵十五日派員來港以陳濟棠名義，向匯豐銀行提取一集團公積金一百萬元．又銀行界息，粵向美鈔票公司訂印大批鈔票，日內可運港轉粵，

中央社南京十六日電 上海市商會，市地方協會，銀行業同業公會，市錢業同業公會，市輪船業同業公會，頃有電致中央政府行政院及軍事委員會，對此次二中全會議決各案表示擁護，

中央社南京十六日電 廣東中華全國機器總工會挽救聯合會代表韓文恩，李爐如等人，今由港到京，即赴中央黨部請願，并報告該會被西南當局非法解除經過，

余漢謀部入韶 二軍退出

香港十六日電 桂軍入粵，首批十五日到三水，聞余漢謀部十五日入韶，第二軍大部已退出韶關，在英德佈防，兩方無接觸，白崇禧派李品仙十四日飛粵商軍事，陳濟棠十五派交通營保護廣三路，委陳仲英繼李潔芝爲兵站總監，陳十五日在梅花村召各省代表會議，到魯李錫九，黔張彭年，川雷星如，滇但懋辛，王贊斌十五日由桂飛抵粵，謁陳濟棠李宗仁，粵路十五日停開客車，專運第二軍由馬壩返軍田，共開十五次，列車始運竣。

香港十六日電 粵財廳十五日起復發政費，惟萬元以上者須呈陳濟棠核准方可，陳濟棠十五日調坦克車十餘架沿廣花公路出發北江，鄧青陽習不回粵，由滬電留粵省北上，政會十五日令委陳濟棠李宗仁分任一四集團聯軍總副司令。

香港十六日電 中央駐粵機關，已遷沙面辦公，蔣光鼐蔡廷楷十五日仍留港，外電傳蔡十四日赴省不確，傳陳維周十五日在省被刺，不中，

廣州十六日路透電 西南當局昨日有悚人聞之行動，發表宣言，宣布中央執委會將在廣州舉行特別會議，此可視爲粵桂宣布獨立之第一步驟，蓋西南當局自稱有召集中央執委會之權，是不啻自以爲與中央黨部處於平等地位也，同時粵方軍事局勢日勢危迫，余漢謀部下源源由贛向南推進，其目的乃在韶關，陳濟棠部下之粵第二軍與忠於陳之各師，已在韶關之南扼守各要點，並奉令如被攻擊，則即予抵抗，每據稱，桂軍已抵粵桂邊境，俾協助陳濟棠，陳李已正式被任爲「聯軍」之總副司令，此種行動，乃表示兩廣一致反抗中央之姿態，蔣光鼐已被任爲「聯軍」參謀長，蔡廷楷已被任爲十九路軍指揮，該軍現正在募編中，今日粵幣之價續跌，每千九百六十元折合港幣千元，蓋衆恐戰事即將發生故也，寓韶關之美人，聞均離境，粵北局勢殊形緊張，惟火車仍開至韶關爲止，各高級軍官日來會議不輟，此可徵時局之日趨嚴重，除蔣光鼐蔡廷楷等諸重要將領抵省外，桂軍參謀長李品仙與桂第四十四師師路王贊斌今日均由南甯抵此。

廣州天空發現 巨機三架

香港十六日電 十四日廣州天空發現巨型轟炸机三架，在萬尺餘高空放下告空軍同志書後北飛，桂軍一師十四日抵西村，即乘廣韶車赴北江，陳濟棠決將韶關以上防務交桂軍接防，二軍集英德，韶駐一三飛機隊十四日飛返省。

香港十六日電 二軍教導團長張威，十團長覃香，十四團長黃昭成等十四日抵港，致電陳濟棠云，不願盲從誤國，出賣民族，故離職遠引，丁紀徐十三日由黃光銳保釋，恢復第二隊長職。

南京十六日電 粵綏署新駐京辦公處下週可成立，舊辦公處正候命撤消，財部某要員稱，陳濟棠提取關稅當設法制止，又陳週前擬將粵現金售與某國，財部會接吳鐵城電告，已由孔財長電粵海關，於該項現金出口時

有田邀許大使 討論上海現狀

有田態度甚爲和洽

廣田對萱生案主勿擴大

中央社東京十六日電 十五日晨應日外相有田之邀，我駐日大使許世英，十一，前往訪晤，對上海現狀，討論頗久，據可靠消息，有田態度和洽，二，有田十五日午會與首相廣田對萱生案，作透澈商討，據消息靈通方面稱，會商結果，決一面追究責任，一面仍注意，勿使該案擴大。

中央社天津十六日電 今井前赴滬參加日武官會議事畢，赴漢考察，十六日下午九時半返平，

予以扣留。

合作專款 保管委會

昨開首次會議 討論案件多起

中央社南京十六日電 實業部設立之合作專款保管委員會，今日上午在該部舉行第一次會議，計到該部部長吳鼎昌，行政院秘書長翁文灝，全國經濟委員會秘書長秦汾等多人，由吳部長主席，討論案件多起，

陳見大勢已去 擬即下台

香港十六日電 王贊斌師十四日抵翁源，分駐粵東龍仙兩墟，王十五日飛粵謁陳李請示，一軍前鋒將抵韶，僅距十里，韶關已聞槍聲，粵軍大部退集英德軍田。

南京十六日電 此間得報，陳濟棠見大勢已去，擬下台，中央對粵事已交余漢謀負責整理，將一任余放手做去，中央不另擬應付方法，

香港十五日路透電 粵省富戶日來徙港者，絡繹不絕，此可徵衆皆以戰事即將發生爲慮，抵港之火車，均滿載華乘客，其中多攜有箱籠等物，似擬在港作長居也，最惹人注意者，爲蕭佛成現已抵此，衆信蕭亦不贊成西南當局之行爲，聞蕭於日內將赴暹羅云，

香港十六日電 聞白崇禧電粵，主廢黨治，陳融十五偕蕭佛成來港，與此有關，陳濟棠妻十五晚續運大批行李，乘佛山輪來港，林時清谷同時還港，

香港十六日電 一軍將領李振球，莫希德，葉肇，張瑞貴等，十四日覆陳濟棠十三日電，謂先生假抗日美名，迷惑部下，瞞騙國人，梅花村會議席上，維周先生報告對日外交，果何謂耶，口抗日而實勾日，與禁烟即宦烟何異，

中央社香港十六日電 鄧世增，葉少泉等蟄處數年，不甘寂寞自陳維周來港挽蔡廷鍇入粵後，連日麇集青山慫恿蔡蔣再起，蔣等雖曾一度允予考慮，現以時局突趨轉變，亦隨之而消極。

中央社貴陽十六日電 貴州省黨部電呈中央表示竭誠擁護二中全會決議案，原電錄後，中央執行委員會國民政府鈞鑒，國難嚴重，於斯爲極，二中全會開幕，中樞各委員，齊集首都，共展鴻猷，內政外交，得精闢之籌謀，救亡救存，護明確之方針，本部謹率全體黨員民衆竭誠擁護全會宣言及一切決議案，尙望全體同志全國人民一致擁護遵行，集中力量，共挽危亡，貴州省黨部叩。（十六日）

關於中日問題

有田發表 重要談話

對張外長之報告完全同意 對兩廣事件不加批評

中央社東京十六日電 中央社記者十六日下午訪日外相有田於外務省，談話約半小時，中國新聞記者訪晤日本外相尙以此爲嚆矢，中央社東京特約員首由新聞報告記者投刺後，即蒙延見，先由記者致感謝之意，并告以來日任務，即請其告以調整中日關係之態度，有田答稱，渠對張外長在二中全會席上所作外交報告完全同意，中日關係，應作基本調整，自屬無疑，惟對此事經緯萬端，自難一蹴而就，非經長期之忍耐不可，渠對此事關切尤甚，蓋自被派駐華大使以後，迄於升任外相，無時不於此致其努力也，記者又詢目下兩國若干方面頗以爲與其先就原則上討論則不如即行折衝具體問題，易收調整之功，未知外相意見若何，有田答稱，此項基本重要問題既需較久時間及忍耐方可能決，但試行解決各項題案實爲極端需要，此爲本人不變之對華方針，前已言之矣，記者又詢中國方面，以爲欲求中日關係之調整，應以于敦睦和平等爲基礎，外相意見若何，有田答稱，誠然，渠亦相信，惟有若是，兩國之眞正睦誼乃可確定，記者復謂，中國之統一有力政府有利於將來中日關係，此點外相以爲然否，有田答稱然，記者又詢其對兩廣事件之意見，有田稱，此乃中國內部之問題，渠未能有所表示，但如有反日活動，則日政府不能坐視，記者詢及冀察政委會內部現已改組王克敏氏加入任職，並詢以冀東僞組織及走私事，有田答稱，此又爲中國內政，惟冀東僞組織係由於當時之需要，如現在已無需要，自可取銷，記者詢日本對王克敏氏之希望若何，有田答稱，日本之希望有二，第一，勿將華北作爲抗日之根據地，第二，使華北與日本及滿洲發生密切之經濟關係，有田對蔣委員長在二中全會中之報告，未加以評論，然僅據報章獲讀大槪，尙無暇研究其內容云，有田接見記者時態度溫雅誠懇，饒有政治家風度。

顧亭林誕辰紀念

平市各界昨日舉行公祭禮

中央社北平十六日電 十六日爲顧亭林三二二年誕辰紀念，平各界于是日晨十一時在顧氏祠堂舉行公祭禮，禮畢後，並將祠中碑碣，榻下分送各參加人員，以資紀念，該祠保管委員會，並推選張繼等十人爲委員。

徐永昌

昨晨覲見林主席 任鴻雋抵京

中央社南京十六日電 山西省清鄉督辦徐永昌，於今日下午四時，赴國府覲見林主席，報告該省政情，至五時許始離出。

中央社南京十六日電 國立四川大學校長任鴻雋，昨由平抵京，今晨赴教部進謁王部長，對校務有所報告。

日艦鳥羽號 昨由長沙到漢

中央社漢口十六日電 日艦鳥羽號，十六日由長沙到漢，停泊日租界碼頭，原泊漢之日艦，共計三艘。

廿四年度財政報告

孔財向二中全會報告全文摘錄

中央社南京十六日電 孔部長日前在五屆二中全會，對於財政會作重要報告，分財政與金融兩部份，財政部份又分中央財政及地方財政，關於中央財政者，孔氏述廿四年度收支狀況，頗爲詳盡，今摘錄其大要，略謂關於歲出部份所有各項經常臨時款項之支付，槪係依照公布之二十四年度預算數目爲準，但各追加之款爲數頗鉅，故黨務政務軍務國防建設，教育補助地方以及國營事業資本，剿匪軍費各款支出之數目，均較歷年爲有增加，債務費減政一千餘萬元，而江河堵口復堤工程及災區救濟等意外支出之款達二千萬元以上，故支出超過預算數目爲數頗大，（未完）

社論

我們不要默認「已成的事實」

去年五全大會開會時，蔣委員長鄭重的說明對外最低限度的方針，即『和平未到完全絕望時期，決不放棄和平；犧牲未到最後關頭，決不輕言犧牲。』最近蔣氏在二中全會中，又剴切的解說這幾句話的意義。在原則上，我們對於這個最低限度的對外方針，沒有反對的理由。但，我們在這最危急最嚴重的時期中，無論如何不要默認『已成的事實』。具體點說，今後如再發生『任何侵害領土主權的事實，』我們固然不能容忍；然而已成的事實，（自九一八事變發生以至本年日本增兵華北）亦何嘗不是侵害我們的領土主權呢？當然我們也是不能容忍的。所以，我們一方面來培植實力，維護現有的領土主權之完整，一方面也要抱定決心來收復已失去的土地，這才是我們應有的努力。

所謂廣田三原則，本以承認『滿洲國』爲主要原則之一；但日外務當局也時常表示：『中國爲體面關係，默認已成的事實，亦無不可。』這是很顯明的，中國假定默認了已成的事實，則與公開承認『滿洲國』是一樣的斷送了半壁河山，舉國上下果有救亡圖存的決心，決不應這樣視喪失領土爲兒戲！

如果我們放棄了東北四省而能使華北大局安定的話，固不妨暫置東北問題於不問；但在事實上，我們愈是放鬆了東北問題，則對方的侵略行爲愈是得寸進尺。當九一八事變發生的時候，有不少的人認爲日本的目的也無非在佔領東三省；然而不久，人家進一步佔領了熱河，長城各口，以及察東灤東，故都也曾遭受過日機的威脅。其間如無塘沽協定，尙不知演變到什麼程度。半年以來，對方的行動又積極起來了，增加華北駐軍，縱庇浪人走私，甚且根本毀滅了中國國民經濟的生命，時到現在，我們中國所受到暴力的壓迫，百倍於世界任何被壓迫的弱小民族，不如印度安南，不如牛馬奴隸。我們如果再容忍下去，還有一點兒血性不？

二中全會宣言中有云：『對外則決不容任何侵害領土主權之事實，亦決不簽訂任何侵害領土主權之協定，遇有領土主權被侵害之事實發生，如用盡政治方法而無效，危及國家民族之根本生存時，則必出以最後犧牲之決心。』這種聲明，我們是萬分贊同的。但，我們要問：自九一八以至現在，所們所用的政治方法曾否收得絲毫的效果？像現在外力所加予我們的重重壓迫，又是否危及國家民族之根本生存呢？要之，我們敬告政府當局，切不可默默已成的事實，切不可放棄了已失的領土，而空談遙遙無期的所謂『最後犧牲』！

經委會水利委會 昨舉行四次大會

決議 追加整理海口工程費用 聘宋哲元韓復榘爲委員

中央社南京十六日電 經委會水利委會，十六日晨開第四次大會，出席孔祥熙，于學忠，韓復渠（何思源代），沈叔玉，劉峙（黃震代），秦汾，劉維熾，傅汝霖，孔祥榕，陳果夫等二十餘人，孔祥熙主席，至十二時散會，議決，一，准經委會函，奉交方覺慧提統一黃河水利行政案，決議，原則通過，修防辦法，請經委會核辦，二，冀魯豫人民代表呈，設黃河河務督辦，以統一事權，決議，併第一案辦理，三，孔祥榕韓復榘提，請照撥整理黃河河口工程費，以杜河患，決議，請經委會轉請中英庚款會辦理，四，黃河委會送到擬定二十五年度黃河上中游防汛計劃核，決議，先將第四項第四篇六三三五零元移用，餘另籌，五，黃委會擬請追加整理海口費四萬元，決議通過，六，于學忠提，請經委會繼續振興甘省農田水利，以裕國計，決議，先儘經委會備撥之廿萬元辦理，如有不敷，再行籌劃，七，韓復渠提請將小清河等工程費二七九九三零元，列入廿五年度預算照撥，決議，請經委會轉知，在廿五年度所列十一萬元統籌支配，八，孔祥榕提，請加聘宋哲元，商震爲水利委會委員，決議通過。

漳綏署限期完成 全省公路支線

先由閩西北各縣着手 並飭令征派民夫協助

中央社福州十六日電 漳綏署爲完成全省公路起見，決短期內將各路支線完全築竣，現決先由閩西北各縣支路着手興建，除電省公路工程處派員督築外，特分電各縣長，徵派民夫趕造，並飭各路段駐軍，派隊協同建築，限期完成。

南運下游疏浚告竣 昨舉行放水典禮

各界參加者達二百餘人 李徵玉呂金柄報告經過 全部工程費四十餘萬元

中央社天津十六日電 疏浚南運河下游已告竣工，十六日午前十時半在津舉行放水典禮，津靜兩縣長及各水利業代表參加者達二百餘人，行禮如儀，由疏浚委員會委員長李徵玉，工程長呂金柄，報告工程經過，謂此項工程，費款四十餘萬元，今後對沿岸灌溉有莫大之利益云，旋將攔水壩拆除放水，全體來賓合攝一影即宣告禮成。

永定河水續落

中央社北平十六日電 永定河水自日前猛漲至十八尺後，茲已逐漸退落，據河務局報告，十六日晨水位已落爲十三公尺。

法使那齊雅 今晨謁宋

中央社北平十六日電 法大使那齊雅，定十七日上午赴政務會謁宋哲元，作到任後之寒暄，宋已準備接見，

中央社北平十六日電 西使嘎利德，十六下午八點宴法使那齊雅，黃柳霜亦被邀參加，當晚十點散。

陳光甫

昨日由京乘輪返滬

中央社上海十六日電 陳光甫十六日由京乘隆和輪返滬，因稍受感冒，擬稍事休息，再赴上海銀行視事，國際貿易局局長郭秉文十六日晨已到局。

國會選舉事務所 討論選舉步驟

甘選舉事務所昨日成立

中央社南京十六日電 國民大會代表選舉總事務所，業於昨日正式成立，該所於今日下午二時在總所討論選舉事務推進步驟及各股人選，聞一二三各股股長，日內即可發表，

中央社蘭州十六日電 甘省國民大會代表選舉事務所，十六日成立。

中央社漢口十六日電 鄂省積極籌備國民大會代表選舉，事務所下月可成立，總計全省投票公民達兩千餘萬人，

潘毓桂

呈宋辭滄石路局長 陳覺生返津

中央社北平十六日電 冀察政會前政務處長潘毓桂，十六日晨訪新任處長楊兆庚，辦理交替，并召集職員話別，聞潘因個人身體不佳，對滄石路局長一職，恐難勝任，十六日已呈宋懇辭，

中央社北平十六日電 陳覺生前來平謁宋，十六日下午五時公畢返津，

中央社天津十六日電 陳覺生，六日晚由平返津，陳定十六日晚七時，在海河路官舍歡宴日駐屯軍司令田代及參謀長永見等，邀張自忠等作陪。

須磨返京

滬日僑民團會長昨晚歡宴川越茂

中央社上海十六日電 日前來滬，謁川越大使，有所報告，原定十五日晚乘夜車返京，嗣因事改於十六日午四時夜車返京，

中央社上海十六日電 旅滬日僑民團會長申濃等，十六日晚歡宴日大使川越。

魯黃河險工迭出

韓家道口劉莊等處埽壩坍塌幸均搶護轉安 陶城堡大民埝冲壞水向西流溝內田禾淹毀

濟南十六日下午十二時電話 魯黃河各游間有漲落，因溜勢甚猛，沿河傳莊，韓家道口，劉莊，趙家壩，唐家灰場等地，均出險工，埽壩坍塌，均搶護轉安，陶城堡大民埝致河灘小埝冲壞，水沿溝向西南流，溝內田禾均淹毀。

閩邊境殘匪 限期肅清

黃立貴股主力 現困邵光一帶

中央社福州十六日電 當局以本省毗近贛浙各邊境殘匪張鼎丞，黃立貴，謝作霖，范亞民等股，雖已消滅，但時仍零星出沒，特飭令全省駐軍及縣保安隊，隨時偵剿搜剿，限兩月內肅清，現黃匪主力被困邵光一帶。

南洋商業考察團

昨晨由滬出發十月廿六返國 攜帶國貨二百箱沿各埠展覽

中央社上海十六日電 南洋商業考察團，一行十四人，十六日晨乘輪出發，帶國貨樣品二百餘箱，將先後在各埠展覽，定十月二十六返滬。

日美軍在平演習

日機一架飛晉旋即返平

中央社北平十六日電 日機一架，十六日晨七時許飛晉，當日下午即飛返南苑機廠，駐平日兵七十餘人，攜帶步槍，十六日七時赴東直門外一帶實彈演習，同時駐豐台日兵七十餘人，亦在鐵道線迤東演習行軍，又駐平美兵八十餘人，亦赴苗家地實彈演打靶，當日下午即行返城。

十五省市緝私 合作會議

漢市商會代表 昨晚赴滬參加

中央社漢口十六日電 漢市商會代表殷舜誠，高儀，余蓉樵，十六日晚九時由漢搭吳淞輪赴滬，參加滬二十商會召集之十五省市緝私合作會議，

福祿壽大戲院

七月十六，十七，十八日公映

——影業權威米高梅公司新貢獻——

埃德門羅薇姬妮白羅絲

領銜暨群星空前合演神祕恐怖傑作

花般美麗
蠱般狠毒
不假利器
不留痕迹
殺機潛伏
魔力難制

最受讀者歡迎神祕大作家范達音氏之最新名著

蟒毒奇案

與福爾摩斯陳查禮鼎足而三並駕齊驅之大偵探菲羅梵士復顯身手

明星大戲院

七月十五日起映於

每日五場循環開映

世界輿論　售座紀錄

全世界三萬五千餘種雜誌報章推荐，全世界二十餘萬萬人口稱譽·本片之價值高貴可想見矣

歌后：葛蘭摩絲亞主演

在美國紐約五百處大戲院連映十一個月破去年一切影片上座紀錄。在滬連映四星期場場滿座

金縷曲

勸君莫惜金縷衣。勸君惜取少年時。花開堪折直須折。莫待無花空折技。

甜蜜熱戀癡意歌喉
少女風情似解未解
悲涼回憶前塵影事
暮夜憧憬真耶假耶

此曲天上有，人間難得聞，

一曲清歌幽然神往富麗堂皇幻若仙境

轟動歐美舉世稱頌曠世無疇

Grace Moore in "Love Me Forever"—A Columbia Picture

鏡花水月含玉海枯石瀾鍊金

寫盡人世間的苦樂悲歡與情海傷感！

流芳千古百代不朽之大歌劇

避暑琴島者之先決問題：

一　要精神上的安慰

二　要身體上的舒適

關於 解決第一項問題 有著名

嶗山之勝…浴場之美…棧橋之秀…礮台之雄

在在皆足使遊客得到精神上無限的興趣充份的美滿

關於 解決第二項問題 有本號

應時衣料…精巧服裝…嬌艷羅紡…輕爽綃紗

種種皆足使遊客得到身體上無限的快感意外的美緻

新到大宗夏季衣料

價格公道　尺碼充足

常居本市者既已知之　新到本市者曷來試購

避暑遊客

歸時勿忘

到敝號剪幾件衣料攜回送給親友必得到相當謝意方不負此行耳

福隆綢緞皮貨店

四方路七十號

電話 五零八三 五九四二

售貨員說的話
最靠得住

買使館牌香烟
最上算
品質既高超
價錢又公道

使館牌
超等老牌名烟
香味清芬和潤

CPA-27

要聲音 清爽洪亮
用韋廉士吸入止咳片

演說家宣道師教員歌唱家戲劇家以及一切多說話之人用韋廉士吸入止咳片清其喉管强其聲音大有裨益如綏遠張皋鎮天主堂張若望君即此中人語之一

張君書云『舍姪女耀清卒業于北平清華學校現執教於玫瑰營子女子師範前患肺疾說話稍久即咳嗽胸痛但上課前若含韋廉士吸入止咳片半片於口中症即不發矣又鄙人爽已含用此項藥片亦甚有效自韋廉士吸入止咳片爲最新』學吸氣根治咳嗽傷風喉痛科管支炎氣喘聲啞失聲等症氣適有效妙品　各藥房均有出售或向上海江西路四五一號韋廉士醫生藥局購買大瓶每瓶七角五分小瓶六角郵力在內

挨餓或受苦

此乃許多患消化不良人們所可選擇之兩條傷心途徑他雖覺得飢餓欲食而悍於食後痛苦輒不敢恣其食慾一快朵頤祇得少食而已即此少食之後且仍不免受苦或且此種痛苦君已躬自受之而爲過來人矣若然則譚君倫卿最近所述其個人之事實實不啻爲君之利益而發爲君之指導而言也

譚君原籍廣東番禺現任新加坡丹戎百加路二百五十八號利源酒莊司賬之職具來書云『鄙人前患消化病甚劇雖所食不多食後胃部疼痛劇烈且夜不安眠體重輕減虛弱黃瘦屢服各藥未能斷根及至去年年底體更不支後由友人贈送韋廉士醫生紅色補丸囑爲試服服後果然體氣轉佳飲食逐漸增多而無疼痛之苦夜眠亦較安適續服不久飲食如常體力增進現已完全痊愈康健强壯此均出自韋廉士醫生紅色補丸之所賜也』

韋廉士醫生紅色補丸爲世界馳名補血良藥血爲週身神經及各部器官所賴以維持其健康之要素以其善補血故亦善治血虧腦弱早老痛瘋瘧疾以及婦科各症

【各藥房皆有出售或逕向上海江西路四五一號韋廉士醫生藥局函購每瓶一元五角六瓶八元郵力在內

中華工業總聯合會青島分會聘任姚元謙孫承瑗律師爲本會法律顧問恐未週知特此通告
律師姚元謙孫承瑗受任中華工業總聯合會青島分會常年法律顧問通告

本律師等受上開法團委任爲常年法律顧問如有不法侵害該會名譽信用財產及其他一切法益者本律師等當共同盡依法保障之責特此通告

姚元謙律師事務所平原路三十號電話四一〇八號
孫承瑗律師事務所中山路一〇一號電話四二六八號

山東省立醫學專科學校 招生

學額　一年級新生三十名男女兼收二年級編級生若干名
報名日期　自七月二十九日起至七月三十一日止
考試日期　自八月三日起至五日止
校址　濟南趵突泉前街電話二三八二
詳章　函索附郵票二分即寄

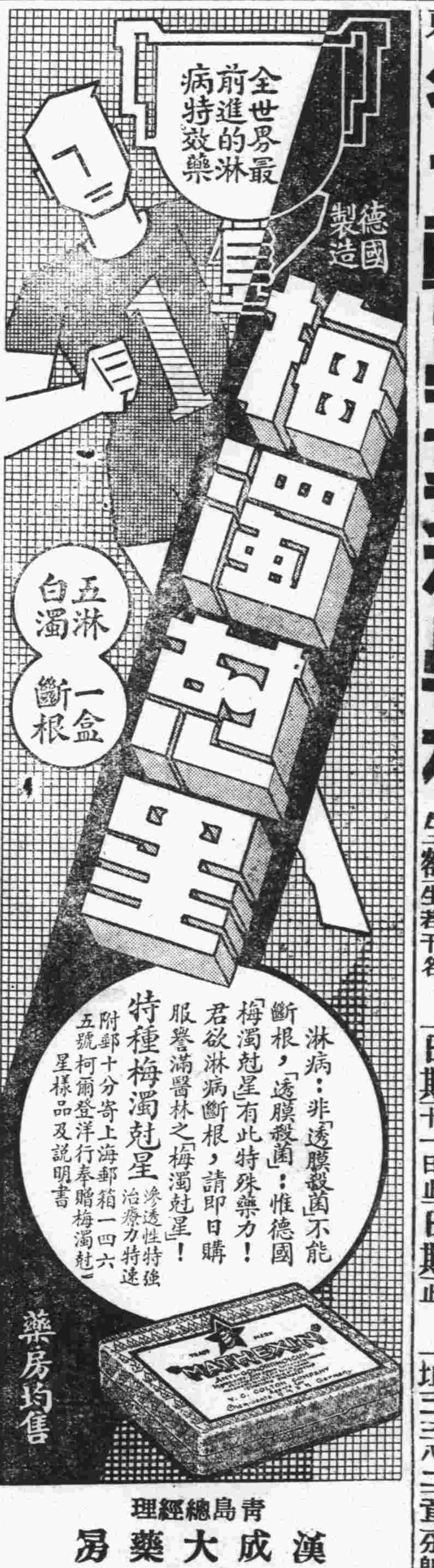

青島總經理
漢成大藥房
各大藥房均有代售

大陸銀行學童儲蓄加利優待辦法

截至本年七月底爲止即希
各初級中學小學幼稚園諸校長學生注意

同盛和機器衛生淨衣工廠

啓者敝廠久在青市大名路七十三號開設淨衣工廠歷年以來多蒙各界仕商所讚許敝廠爲酬答顧客之雅意及擴充營業起見不惜重資由外洋購來洗衣機四架並由上海哈爾濱等埠聘來專門技師以保顧客之清潔此等洗衣機之特點任何等之舊衣而不堅之衣服永無破裂之弊較人力之洗濯能格外潔淨如蒙惠顧無任歡迎

本廠主人啓　電話三八六六五　地址大名路七十三號

附啓凡敝廠在外收攬衣服之人皆有中英俄三國文字作成之方圓形藍磁證章爲憑如無此樣之證章收攬衣服者無敝廠之蓋章付給錢項者發生任何等糾葛敝廠概不負責

山東大戲院

時間　下午二時起　循環放映
價目　樓下一律四角　樓上前排七角　後排五角

天一公司本年度最光榮的收獲

編劇　洪深　導演　高梨痕

花花草草

張雯　張振鐸　蕭英　姚萍　蕭正中　(暨諸大明星合演)

家庭社會歌唱聲白鉅片

故事現實，好像每一個青年男女的自身寫照！

中國電影的新嘗試！
寫實電影的新傾向！

芙蓉花的蹦蹦戲，確是風行一時民間藝術，片中插有芙蓉花唱的「花爲媒」，尤堪注目！

原作劇本曾載於國全最負盛譽的國聞週報萬人爭讀

每句對白都含蓄着深刻的意義！
每副畫面都充滿着豐富的情感！
描寫深刻還有偉大的歌
演出有力
一切舞及一切曼妙
達最高峯的情歌！

揭破紳士們的假面具
描寫少爺們的性慾狂
暴露大都會的醜惡史

戀愛是不是逢場作戲？
戀愛應不應担負責任？

棄婦的隱痛！
孤女的哀號！

下期准演

絕無僅有之軍事祕密歐戰史實鉅片

歐戰的祕密

太平洋上風雲險惡，拔弩張劍，故此片應獲極嚴重注意！

費蕾女士主演傑作

環球公司最偉大的出品

從前健康頻於破產　今則健康勝於常人

—純受燕醫生補丸之賜
●影星陳女士啼笑皆非

影星陳女士，前患消化不良。以致大便秘結，夜眠不安，芳容日減，啼笑皆非。公司方面特給假一月，俾資調攝。詎未及兩旬。女士親來銷假。神采奕奕。健康勝常。同事詢其如何短期之內便能健適如此。女士則謂純由服燕醫生補丸而來。並極口稱道此丸解除血毒，調整體氣之功不置。

◉名記者潘君重振新生命◉

潘君任某報編輯之職。詎月來大便不暢，氣血不和，頭痛發熱，體系倦怠，健康瀕於破產。幸得同事某君指示，購服燕醫生補丸，以通大便。從此體系日漸甘和，不復頭痛發熱，得以重振新生命焉。服燕醫生補丸，所費有限。而治愈大便後所得之健適，則無窮盡。此後再服燕醫生小粒紅血丸，則血液更爲澄清，體氣愈臻健康。

燕醫生紅血丸大補丸等良藥，各大藥房，均有出售。如在　貴地不能購得，請直接向上海博物院路一六一號老晉隆洋行有限公司函購可也。各寶號如承接洽經銷，亦請直接來信。條件自當格外克已，以示優待。

人身營養最重要者爲血血中主要成分最重要者爲血色素血色素中之主要成分厥爲鐵質燕醫生紅血丸內所含鐵質甚富且[illegible]合法[illegible]精良並加配各種滋養要品專治血虧血薄面黃肌瘦脾虛胃弱消化滯呆精神恍惚健忘怔忡頭暈耳鳴腰痠背痛房勞過度少年斲傷遺精夢洩等病其於戒煙後一切虛損之症尤爲相宜

朱濟時醫師

試服券（五）

燕醫生補丸備有試服小包如持此券向本地藥房購買祇取每包國幣三分

阿墨林

一滴即靈

脚趾濕癢

不怕生脚癬

多行動之脚。易患脚癬。尤其在夏季。天熱汗多。脚癬菌更易侵入。脚癬之癢。無人不怕。君如脚癢。應速搽「阿墨林」藥水一滴於患處。可保癢止癬除。不再蔓延。

一切皮病如癬疥。酒濕。癩痢。用「阿墨林」藥水均可藥到病除也。

當心　購時認明「阿墨林」三字以免店家以仿冒影戤雜牌劣藥朦混欺人

總經理上海百昌行

▲藥房商店均有出售

新出 阿墨林藥膏

拔膿拔毒　收口生肌

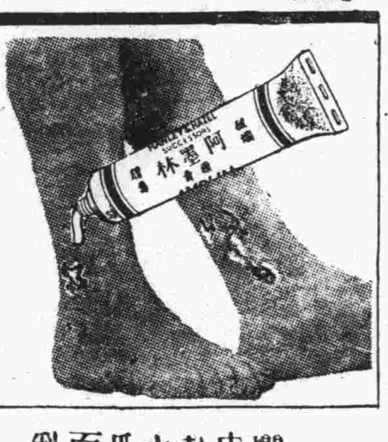

專治　爛瘡潰膿　皮膚割破　熱癤鬚鬀　水火燙傷　爪傷刮破　面部小瘡　乳頭破裂

各處藥房出售

完全國貨

燕牌奶粉

國貨光榮出品　小寶寶康健捷徑

以西湖煉乳公司所出完全國貨燕牌煉乳。餵飼嬰孩。因其含有豐富之維他命。具有偉大之滋養力。可以日長夜大。收效極佳。功同健康之母乳。燕牌奶粉。係用最新方法。最新機器製造。故粉質鬆細勻淨。清潔衛生。冲時入水即化。毫無製漿之麻煩。因其中國製造。售價尤爲便宜。請即試用。担保滿意。

西湖煉乳公司出品　廠設杭州錢塘門外　發行所上海北浙江路天潼路慎餘里

各大公司及南貨食物店均有出售

商標 註冊

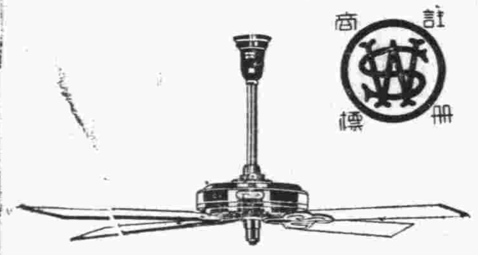

總發行所 國廠聯營所

青島中山路十號　電話三三四三

濟南魏家莊安平街　電話五三五

（青6.17）

華生電扇

保用十年　修理免費

消化素口香料

仁丹是：最有ㄒㄧㄠˋ的；極能ㄒㄧㄠㄏㄨㄚˋ的。見了ㄉㄚˋㄐㄧㄚ歡迎；吃了ㄉㄚˋㄐㄧㄚ說好。

諸位！都知道了嗎？發賣了最合宜的「中包仁丹」哩！顆數比了小包多三倍，是六十粒，而且價錢不過是小包的一倍。往勸諸位，後請用這最合宜的「中包」罷。

專治　胃口不開　食積不消　心神過勞　傷風感冒　胃火[illegible]疼　口火氣臭　惡心嘔吐　精神鬱結　船車暈醉　頭痛目眩

各埠均有出售

總行 日本大阪 森下博大藥房　分行 天津 漢口 仁丹公司　總經理處 上海 東亞公司仁丹部

提倡國貨乃國人應盡之義務

舉行贈品爲各界應享之權利

舉行大贈品

燕牌奶粉强身健體行銷青地有口皆碑今爲酬答　惠顧諸君之雅意空前舉行偉大無比之贈品凡購一磅裝燕牌奶粉一聽可獲右列「燕」「牌」「奶」「粉」「西」「湖」六種之贈品良機難逢捷足先得

極大希望　人人可得

聽內附有壹百圓贈券

燕 八條換半磅一聽　十六條換一磅一聽

牌 四條換半磅一聽　八條換一磅一聽

二條換半磅一聽　四條換一磅一聽

粉 一條換半磅一聽　二條換一磅一聽

西 伍圓券

湖 壹百圓券

青島總經理華德泰號

◇濰縣路三十二號　電話二零三二◇

有感於活動算盤

袁素瑜

有一位錢景華先生，發明了一種活動算盤，呈實業部要求專利，批准了；專利十年！

這事見於昨日本報第二版，是個好消息，也大概是個確實的消息，我只有欣喜：啊啊，算盤子也能活動了，看看！

欣喜之餘，又有些害怕了，何以故？曰：（一），算賬的太少；（二），十年的時間太長；（三），發明家很多。

計開：（一）都市是有些「恐慌」，農村早就宣告破產，能抱了大算盤子「二一添作五」的，已經是很少數很少數的人了，用得着算盤的人既已很少，那末，可不懼哉？（二）十年的工夫，實在不短，專利的「准予」，能那末長地有效末？譬如說，甲部長批准他專利了，乙部長還要他專利末？譬如說，有人在乙處拿到的公賣烟土的「准予」，到甲那裏就不適用。即使專利的「准予」會長久地有效吧，（三）發明家是多的，如有人再發明了更好的算盤，用算盤的就不找錢先生了！

我說的好像很無道理，發明了活動算盤，是可嘉的，不該這末害怕；但是，世事往往不能以「道理」爭，有一些我們想不到的，事實一樣會顯示出來，我的過慮，實在不是神經過敏或衰弱。

誠然，算盤子，小事一樁耳，眞也值不得有這末些感慨，然而感慨之來與否也，也眞以事之大小難論：鐵副列的每日必得有感慨，在將感慨時，總先得用算盤算計算計感慨的分量，我知道發明家錢先生不會和我打官司，所以「有感于活動算盤」了，倘錢先生不是如今的發明者而是另一種什末人物，也許我就不說了，——我的算盤在心裏！

這年月，把算盤放在心裏的人兒眞多，人，實在也就是一個活動算盤！錢先生名其所發明者曰活動算盤，我看很有點諷世的意味哩，雖然他個人未必想到。

夏天傍晚的海濱

遊人

夏天的青島，風景是特別的美麗，尤其在海濱，風那末輕拂着人們的面孔，使人們在這樣的大自然中，忘却了一切的悶愁，看到的，覺到的，只有愉快，這種自然的吸引力，眞也非同小可，所以在閒暇的時候，常有許多人們到那兒去——尤其到了傍晚。

是一天的傍晚，夕陽將落，空中只剩了一抹紅霞，約了二三同伴，同到海濱散步，那兒的遊人可眞不少；啊呀，西裝革履的，長袍高跟的，白褂黑裙的，大衫肥褲子的……，闊少，摩登女郎，學生，工人……文明的，莊戶的……，甚麼樣的全有！風景更秀麗，飄蕩着的小帆，活潑的海鷗，銀白的波浪，清秀的山，隱約的山……坐在綠色的凳上，靜察着來往的遊人，欣賞着美麗的海景，眞也够寫意了，啊啊。

驀一抬頭，呀，看西邊，夕陽已近山頂；但在高處還能看見他那紅紅的臉兒，照在高山頂，樹上，房的頂端，雲霞展開，排排的，微笑着，似在挽留太陽的歸去——但挽留不住，它已悄悄地下山了。

空中的彩雲，好似五色燦爛的錦羅，一片片眞有難以形容的美，我看了非常高興，因爲我已飽看了一切的光，色，——同伴們也同我一般喜悅。正在欣賞之際，皎潔的月兒已拉開美麗的帳幕，露出了光滑可愛的臉兒，她似乎有些羞澀，慢慢地出來照臨着大地，在她的背後，跟着許多小朋友——星兒們，閃閃爍爍地，像在微笑，又像在遊戲，大家都很高興的伴着她——月，這是自然，這是傍晚，美呀！

天色昏暗了，海面上的船兒，已加了裝飾，那是點點的燈光，好似珠，好似玉，但它仍在閃爍着；月兒和船兒的倒影，映在水中，比那眞的還清楚，但加了無限的神祕，尤其是棧橋上和小青島上的燈影，更有說不出的奧妙，眞的，作過辯姦論(?)的蘇洵的大兒子阿軾不說末：飄飄乎如遺世而獨立，羽化而登仙！眞是！哈哈哈！

天黑了，不願久待，便拖了輕快的步伐，嘴裏哼着漁光曲：「雲兒飄在海空，魚兒游在水中……」，別了海濱的遊人和美麗的風景歸來。

關於穿衣裳的話

漢魂

如果人類沒有穿衣服的需要，人人赤裸裸，破除了男女間的神祕，打消了貧富階級的對立，那將要減去多少苦惱？減去多少鬥爭？而且每天不必去穿衣縫紉，漿洗，不必爲換什麼衣服操心，不必去了紐扣，開了縫子著急，那將要省去多少時間，省去多少麻煩？可惜人的身上沒有生上一層鐵皮，仍不能和自然的寒威對抗，衣服也就沒法不穿，現在歐洲各地都有裸體運動，提倡返回大自然，眞是令人豔羨的一件事；但不知他們對於殘酷的寒威，已竟想出對抗的辦法沒有？

文明越進步，物質的享受越豐富，奢侈的慾望也越高，所以衣服——物質享受底一種——也隨之千變萬化；若是換句話說，看了一個民族所穿的衣裳，也就可以定出那一民族文化的程度。這個話一定會惹得我們的國粹派出來反對，因爲他們始終相信着，西洋所有的只是物質文明，我們所有的是超乎物質的精神的文明。其實當著他們站在苗猺或是蒙古人當中，看着他們穿著底衣服那種架像，自己也會有着文化優越感，那麼，蒙古人也正可以對他們說：『我們唸的喇嘛經，比你們的「大學之道」還入迷還高超呢！』原來文明還有兩種，物質與精神文明無關，這只是我們聰明的中國人當著西洋文化侵入時，相形見絀的解嘲語，中國人的不長進，眞要氣死阿Q哩！

人們是沒有不好穿好看的衣服的，如果有，那倒是例外。不一定要美觀，至少不要讓人看了討厭，這樣說來，穿衣服一半是爲自己，一半也是爲人家（其實，也是爲己）。因爲人是有着愛美的天性而又是一種羣居的動物啊。

只要不是偷來的，不是逼着爹爹當當做的賣肉換來的，人們穿上華麗的衣服，是沒有什麼可以受批評的地方。年青人那個不好美？他們喜歡穿漂亮的衣服，原是無可訾議的呀！

如果，西裝它有著美觀和實用兩個長處，奉勸國粹派不必爲我們的滿腦擔憂，因爲那是白費力的，讓它順着優勝劣敗天演的公例去演化好了。

穿西裝的不一定是洋奴，穿長袍馬褂像鄭孝胥之流倒不見得不是賣國賊。

如果你穿著華麗的衣服，專爲在人前表示你的豪富和驕傲，或是你把你整個的精神放在穿衣上面，以掩蓋你醜陋的靈魂，那的確是可恥的。不幸許多浮淺的西洋化的少爺和少女，就誤入迷津，拿了美國流氓和白俄妓女所穿著的服裝，奉爲標準，稱讚它「很時髦，很合理」，大搖大擺的看不起他的黃面皮的同胞，那眞是最可痛心的事。

穿衣也無須乎矯枉過正。某將軍身爲統帥，三軍之前，何必一定要穿上那不倫不類的短褂和腰帶？那些東西只合在家裏穿穿！邵爽秋先生也因了穿衣裳的一點小問題和太太鬧始，這在中國還是第一件關於此類的新聞。

看了一個人所穿的衣服，就可以看出他是怎樣的一個人，換句話說，什麼樣的人，穿什麼樣的衣服，你不能改變他的性格，你也就無法使他不穿他所喜好的衣服。如果他是一個流氓，他就會穿著浪蕩的衣服，如果她是一個妓女，她就會穿著妖豔的衣服，你如果不能改變他們的性格，或是沒有法子改變他們的生活，只求他們不穿浪蕩妖冶的服裝，風俗就會好了，這完全是捨本逐末的辦法。實在說來，儘讓人們都穿上老實的衣服，「衣冠」之下，一樣免不了有「禽獸」；所以說服裝的奇異與否，原無關於世道人心；即有影響也是微乎其微。大人君子殊不必爲此白費氣力。

我不反對人家穿華美的衣服，我贊成人家穿西裝，（要聲明一下，這是我個人的偏見，至於是不是人人都有穿西裝的能力，是另外一問題，我不願多討論。）簡單說來，便宜的國貨料子，不是沒有，只是把他做成西洋式樣罷了，（一笑）我佩服「衣敝縕袍與狐貉者立而不恥者」的人。

第十四回

兔兵初來天下太平欺百姓　蠻女再嫁外交親善到三宮

（三八三）　保留版權　嚴禁轉載

替貴朝肅清了反動軍閥，現在我們要來討個一星半點兒的便宜，也不能說不應當罷。你們如果認爲我們不配來討點兒便宜，或是不應當來討點兒便宜的話　好好好，公約盡可不訂，甚至貴朝的領土，我們也可以不要半寸，這不結了麼？」言下若有怒色，簡直有談判決裂的趨勢。正是：

兔兒代表眞蠻强，力逼公明作主張。
的是外交不易辦，此中到處有文章。

公明笑道：「今天我們是交換意見，並不是來正式簽訂條約。密斯特圖肉，你所擬訂的公約草案，今天當然沒有作具體決定的必要。敝人自然先要呈到我們的國王面前，請示一切，然後再與貴代表作進一步的商洽。這是外交上必有的手續，貴代表是最明白不過的。」圖肉八圖斯道：「這個，不消說，敝人也是明白的。不過敝人要鄭重的告訴密斯特趙，敝人今天所提出來的公約草案，已經得到我們國王的核准。現在我們來作文字上的修改未嘗不可，可是條文的意義及其本質絕對不能再有變更。希望密斯特趙將敝人的意見轉達於貴朝皇帝。」公明道：「是是是，那是自然的，敝人一定要根據這種意見向敝朝皇帝詳爲報告。」圖肉八圖斯突轉爲笑容，問道：「親愛的密斯特趙，請你誠意的告訴我，你對於敝人所擬的公約草案　到底能不能够全部的接受呢？」公明毫不猶豫的答道：「密斯特圖肉　敝人辦理外交，以全力從事於我們兩國的親善之努力，即以最近拿領土來報答貴國一事而論，這完全是敝人一個人的意見，而且也是敝人一個人的力量，貴代表也或者能看得出來吧！」

雌黃外史　一六二

特約長篇　八里莊人著

第十二回　拍賣姨太太

却說馬宏遠納了孫圖謀去吸鴉片，到在屋裏，因爲工友忙了一陣去休息了，便親自斟了杯茶，遞給孫圖謀道：「老弟太也辛苦了，快到牀上歇歇，一回兒吸幾口烟，就有精神了。」孫圖謀略事謙讓，便端了茶碗，到牀上歆下。這邊馬宏遠忙打開他那萬寶櫥，取出一套器皿，放到茶盤當中，也到牀上歆下。劃了枝火柴將燈點起，經燈光一照，馬宏遠便來精神了，揭起大煙罐子蓋，一烟籤子挑起一塊鴉片，接着便在燈上燒起，好極了，他這技術，眞是格外高明，不多一時，早已打好，第一口便讓孫圖謀吸，孫圖謀也不會謙讓，接過槍來便吸，呼呼吸完之後，心裏覺得舒服了許多，呷了口水，靜臥養神。馬宏遠認爲這是變談的好機會，一面打着烟，一面向孫圖謀道：「元府將來的事，全在老弟肩頭，你可有什麼計劃計劃龍？」孫圖謀道：「現在我還顧不到這些地方，等把元首殯送以後，我還得請老哥給我計劃計劃」。馬宏遠覺得這句話，可值了銀子了，馬參謀說不定還要成爲終身事業，心裏微微的一喜，但沒有表現出來，仍在繼續燒煙，自己吸了一口。孫圖謀因爲吸了一口烟，悠然的睡去，馬宏遠却脒脒着眼在一口一口的吸，未曾合眼。

眞是人在疲倦之後，格外容易睡，睡了且不容易醒；孫圖謀一覺醒來，却已東光放出曙光來了。忙忙的起來，早有聽差的送上臉水，洗過之後，用了早點，便來靈堂照料一切。這時一些姨太太們也已到齊，華錦雲穿了白色素服過來，忙吩咐人們給元首遺體換衣服，這時自然是女人退出，不多時便已換齊，女眷重又入內，一個個的愁縮芙蓉粉面，都那麼可憐見兒的呼人心痛。

負傷之後

黑豆蟲

雨過了，天晴了，空中現出幾片彩霞，紅，黃，紫，綠，藍，漸漸的混成了一片。

M君的傷勢很重，一場苦雨之後，他更感到異常的煩悶，勉强掙扎着坐了起來，他看見自己的左腿已經割去，成了一個無用的殘廢者，無論怎樣，不能再去和敵人拚命，爲民族復仇了。

他會對醫生說：很想知道一些前方的戰情。可是醫生說：這些軍事，對於病人是無益的，這邊的兵，屢戰屢勝，你靜養吧！因此他很興奮，但醫生却禁止他看報，可是，今天，他在看護的大衣口袋裏，發現了昨天的報紙，……『×軍二百萬，昨已開往C地。』……『××機十九架轟炸H地，』……『死四千餘，』……這些大字，都重重地打入他的腦中，他不忍再看下去，將報紙拋到床下；在槍林彈雨中的同志的殘酷，一切都重呈現在他的眼前，……他漸漸的昏迷了。

當他醒後，醫生，看護，站在他的面前；同時又聽到了重傷的C君的呻吟，他重新合上了眼，淚流滿了兩頰，頸部的傷口更痛了，他恨不能一口氣跑到戰場，殺盡敵人，——可是，現在什麼都不能了！

月光射到床上，照着M蒼白的臉，他的呼吸很迫促，醫生說：『受刺激太大，恐難挽救了。』

第二天早上，天還沒亮，A醫院中抬出了一個死了的人，那便是M君！

L君從床上跳起來，伏在窗前，看着M的屍身，他大聲的呼：『M！你！你就這樣的離開我們了嗎？』

——編者——這篇大概是一位沒有上過戰場住過醫院的寄來的；願我們的作者們，要想動筆時，寫自己熟知的什末；名字忘記了，有這樣一個人：爲知道人臨死時恐怖苦悶的表情便去看殺頭，可見對於不熟知的什末是不好輕易落筆的了。

書後的書後

矢衷

女人既是弱小者，被壓迫者，她們當然要擔當一切罪名的。世上如果沒有女人，這個世界一定是乾淨的。世俗敗壞，全是由於女人，前些日子，濟南勵行新生活，取締奇裝異服，結果女人大遭殃。×席並親手抓了兩個女人。在先我料她們是舞女娼妓之流；又料想她們一定被主席瞥見沒有穿褲子。後來曉得全不是原因，乃是爲了穿短袖的衣服。男人究竟袒護男人，×席並沒有抓兩個男護士，我不禁替那被捕的兩位小姐叫屈，因爲她們何其不幸投生做女人。愁天涯先生大概有點看不過，爲什麼男人獨能逍遙法外，不受干涉，所以起來罵迷登的男士，這人概就是他寫那篇「準奇裝異服」的動機？他這一番美意雖然難免要和×席的苦心同歸白費，但是那動機——男女應平等待遇——却是值得同情。

談到文人是禍水，倒有幾分理由，其實不止是文人，武人也是一樣，總而言之，中國人都免不掉禍水的資格。據藍眼珠的科學家證明，中國人的腦子，分量最大，斷定中國人的智力最强。這話也很有見地。討論一個問題，中國人的思路每能發見最奇妙最歪曲的見解，這不能不證明腦力的充實。聰明的西方人有時也都不能了解，不得不讚嘆一聲，『神祕的東方』；『神祕的支那！』（未完）

民治政府的審計總監（四）

美國雷忙麥卡而　耘非譯

他的一些決定，乍看像是專斷，輕微，或苛虐，但仔細觀察，都深切根據他在公署中培植的理想。下列就是那些理想的一般：

法律所定必須遵守。

人類天性，用別人的錢，多疏忽寬惠，官吏也是人類，所以他們用納稅國民的錢財，必須限制用途。

嚴厲規則，嚴厲執行，可增進工作效率。

嚴厲規則，養成忠實政府。鬆懈規則，易生詭弊。

最後，若是國會制定的公款用途，而官吏得移爲別用，那個民治政府，就算到了末日。

穿上這套哲學甲冑，所有的「混號」都不足動麥卡爾分毫。

有一次他爲三角五分的運費，和一個鐵路公司，爭戰了數月，新聞界引爲一大趣事，但是那個鐵路公司亦應戰了數月，——因爲他們和麥卡而同樣看明那個核定，關係於將來的運費數十萬元。

麥卡而核定了，公務員非過四條街不能支汽車公費。

賞任何輪船茶房至多以五元爲限。火車茶房每整天賞洋五角，十小時內只准賞二角五分。

例行多年的公務員以公費電報續請假期，由他廢止。

這一些都是小事。都大受惡聲。但是，倘若麥卡而准許了，將來就得用百萬官吏的數字來計算。「細流成海」。他就像那個用手指頭伸進海壩，防住了大水災的孩子。

……下略……

廿五，七月，五日於樂天園譯

原作者：charles cutter

青島私立禮賢中學校招生

學額　一初中部普通科一年級新生一百五十名　二高中部普通科一年級新生十五名工程科一年級新生三十名

報名　第一期自六月十五日起至七月六日止　第二期自七月十五日起至八月二十四日止

考試　第一期自七月八日早八時起　第二期自八月二十六日早八時起

校址　青島上海路七號　（簡章函索即寄）

醫學士吳廸變更診療時間啓事

啓者敝人在青施診以來，幸蒙各界不棄，是以近來診務日繁，精神有限，茲爲略事休養起見，將午後診療時間改爲五至九時，午前仍舊（九至十二時）所有以前預約各種手術均請午前來院是荷。本醫師專割瘰癧包皮過長疝氣等手術負責根治，外科花柳科梅毒淋症及其變症以及神經衰弱等症取費低廉（診所：中山路中間九十八號二樓電話六三六六）

社會諸君注意欲食美味請購

本市裕後堂自造之純潔芝蔴香油適合烹調眞正清香與普通香油不同保管使用久不變味有益衛生即贈送親友堪稱食物之佳品敝堂自開辦以來頗蒙各界讚許茲爲便利顧主起見裝製成瓶式樣美觀分設代理以便購買如蒙賜顧請向各代理處購買可也務須認明本堂招牌庶不致誤每瓶一磅半定價四角五分

青島四方裕後堂

批發處　地址遵化路一號

代理處　金鄉路正大號　中山路萬源永　濰縣路海泊路角萬源永號

嶗山汽水

汽水一打或瓶蓋念四隻　可得最新式美觀摩托車一輛

凡購買嶗山汽水一打者自四月份起即贈彩券一張　凡積有汽水瓶蓋念四個者自九月份起又可掉換彩券一張

頭彩　一個　獨得價值四百五十元之德國新式摩托車一輛
二彩　四個　各得價值一百六十元之新式縫衣機器一架並附贈航空獎券五條（即一號十分之五）
三彩　二十個　各得每個價值十五元之新式大掛鐘一只並附贈航空獎券二條（即一號十分之二）
四彩　一百個　各得航空獎券一條（即一號十分之一）

均至贈完爲限　掉換處　本公司及各代理商店均可

是用礦泉製造的汽水　是夏消暑唯一良友

民國廿五年七月一日　嶗山汽水公司謹啓

嶗山晶石眼鏡老店

本號在青開設三十餘載專採辦嶗山茶晶墨晶水晶等石自製灣形平面養目近視老少中花等鏡貨眞價實童叟無欺久蒙各界贊許最近由嶗山石人河村北鰲山衛之西南發現大批晶石成色特佳爲數十年所未見盡被小號所購得現將此項晶石加工製成各式眼鏡爲報答主顧起見凡門市零售之貨俱按發價實價不有虛偽折扣欲養目者請嘗試之方知言之不謬也

▲注意▼　小號最近得到各種晶石特多因工廠狹小不敷應用特別大加擴充添加工人若干加工製造並代客劃磨手工特別迅速取費極廉如定作茶晶近視花鏡三日取件倘蒙賜顧無任歡迎

三山誠眼鏡老店謹白　青島即墨路西首道北　電話五八六三號

真正阿司匹靈祇有一種每藥片上均刋有西文拜耳十字形商標惟真正阿司匹靈方能治愈感冒頭痛傷風等症諸君務請注意勿受偽貨之欺

廣東公興藥房出品

鷓鴣菜

每盒四角五分

警告

買「鷓鴣菜」要認明盒上紅圖記以免誤買僞藥

買「鷓鴣菜」要認盒上進貨號碼以免誤購陳藥

凡包裝及仿單字句多與鷓鴣菜相同而僅名稱不同者其藥必不可靠想魚目混珠也

鷓鴣菜專治小兒一切疾病　疳積　蟲積　吐乳　不思飲食　日受驚嚇　夜睡不寧　夜出冷汗　痧子　痲痘　四時感冒　傷風咳嗽　發熱發冷　肚痛頭痛　面黃肌瘦　舌有厚苔　腹部膨實　睡後磨牙　肛門癢　糞有泡　大便結　小便白　肚疴水瀉等症　藥到病除　奏效如神

鷓鴣菜功能保障兒童健康，盛譽極佳，銷路最廣，市上輒有僞藥或陳藥混售，購者務請特別注意包裝式樣及盒上圖記進貨號碼，以免誤買誤服，誤事誤人。

▲贈送鷓鴣菜第十三期效驗報告函索附郵二分即奉

▲至誠藥社專售各地良藥，極負盛譽▼

青島至誠藥社經理 並無第二家

總店：青島東平路三十六號（電話五一七五號）

第一支店：青島中山路國貨商場內（電話六六四〇號）

第二支店：青島東鎮歷城路二十三號（電話六一八二號）

電話購藥可以專送

專門醫眼

此散不用針刀

廣東榮孫氏

能脫一切眼膜

代刀脫眼膜散

（電話購買　即時送到）

茲將代刀脫眼膜散最近治愈之謝函姓名略列：東山合昌祥江均照君，老年眼患左目起膜視物朦朧，一瓶代刀散痊愈，烏石林則堯君，多年眼患雙目起膜視物不明，二瓶代刀散痊愈，長洲祺興號周一漢珍之令郎，四歲疳積上眼雙目視物失明，一瓶代刀散痊愈，水口吳達冲君，肉砂眼患三年時發時愈，二瓶代刀散痊愈，龍門時彰號王茂樹之令媛，痘後眼痛雙目紅腫起膜，崗程錫昌君，風熱眼患左目凸起視物失明年餘，起點遮蓋瞳人失明在即，半瓶代刀散痊愈，佛三瓶代刀散痊愈，榮孫氏專門眼科醫生始創代刀脫膜散，每料五元二角，此散功能除膜去點明目去翳，年中治愈各種眼膜日久眼患殘廢眼疾甚多（發售處）常州大同路榮孫氏藥房

青島至誠藥社經售

總店東平路三十六號（電話五一七五號）

第一支店中山路國貨商場內（電話六六四〇號）

第二支店東鎮歷城路廿三號（電話六一二八號）

三天戒斷鴉片癮

廣東廖履中戒烟藥精功效神奇，三天斷癮，每瓶服一天，三天准斷癮，照常辦公，毫無痛苦。一錢癮以內須買五元的一瓶，二錢癮以內須買十元的一瓶，三錢癮以內須買十五元的一瓶（特別注意）有戒脫證書，歡迎索閱。

自強丹

中央衛生署化驗禁煙委員會張主席題字　專戒鴉片白面紅丸毒癮不誤公事無痛苦每盒二元函購加一

戒煙良藥　黑海星　戒時照常吸煙自能見煙生厭毫無痛苦每盒一元二角試用盒六角

電話購藥可以專送

青島至誠藥社獨家經售（並無第二家）

總店：青島東平路三十六號（電話五一七五號）

第一支店：青島中山路國貨商場內（電話六六四〇號）

第二支店：青島東鎮歷城路二十三號（電話六一八二號）

英文

實事求是

鄙人教授英文法之得宜及負責之認眞，爲各界人士所洞悉，茲爲減輕讀者負擔並替及計特添設普通班，詳章即將印就，茲特大概摘錄如后：

（一）普通組：分拼音，基礎，文法，實學，高等各班，一學費每學期十二元，每晚七時至九時授課，九月一日開學，須先報名，隨繳定額費一元，入學時充作學費，未報名及檢定者不收。

（二）文學研究組：專讀英美原著，歧字辨異及脩辭文法，每月學費五元，每晨六時半至八時半，在錦州路臨淄路十號授課，隨時可繳費入學。

（三）文法速成組：以三個月爲一期，每期學費十八元，報名定額，滿十人開班，中途不插收新生。

前香港大學文學士　維多書院院長　毛秉信謹啓

地址：湖北路三十四號遠東清潔所

中風病特效治療

▲半身不遂頭暈耳鳴手足麻木乃中風之先兆

▲肥人老人飲酒人均須預爲防範不可忽略

天下有足寒英雄之膽，斷壯士之魂者，中風是也，晴天霹靂，平地風濤，倏焉而軀體魁梧之百萬富翁，氣魄超越之一代偉人，遽爾昏倒於地，不省人事，不能發一言遺囑，竟與世以長辭，聞者觀者，莫不喟然歎人生之朝露，病變之無常，噫，斯何病耶，症何暴耶，則非「中風」而何，嚐昔醫家，夙指肺癆爲亡國病，今據歐美各國人壽保險業公會調查發表，可知全世界人類，因中風而死亡者，約占百分之七十，又據最近日本政府公佈之死亡統計表，日本國民凡患中風而死者，每年達百萬人以上云，今日中國雖尚無此等統計，無從詳知，然以人口比例計算，則每年患中風死者，必不下三千萬人，由此觀之，可知中風病之貽禍人類社會，遠過於肺癆明矣！

中風病（即腦溢血）之原因，係因腦血管之破裂，以致血液外溢，壓迫其附近腦部神經而發生之症狀也。凡人年逾五旬，氣衰之際，多有中風之疾，蓋人之血管，譬如橡皮管，常久使用，則失其生理的彈力，及潤澤性，而致硬化脆弱，故老人之血管多易破裂中風，且酒之爲物，一入體內，變成脂肪質之沉着，多使血管硬化破裂，飲酒者之易於中風，職是故也。

蓋（肥人多中風），爲我國醫學上之一大警語，而凡頭大，頸短，胸闊，腹大，臍深，項後帶橫皺，胃健善食者，名曰，「中風體質」。

朱丹溪曰，中風必有先兆之證，凡覺大姆指及次指麻木不仁，或手足少力，或肉肌微掣者，此先兆也，三年內必有大風，凡頭暈耳鳴，視力衰弱，失眠善忘，手指顫動，足背浮腫等狀態，皆爲預告中風將發之先兆，然亦有無何等先兆，而於談笑遊樂之時，突然中風昏倒者，此係腦血管破裂而大出血，概不得救，或僥倖不死，亦難免口眼歪斜，或半身不遂。

「海藻晶」係根據我國歷代太醫院祕傳實驗丹方，應用科學的新醫理而改良調劑者，誠有軟化血管，調平血壓，醫治中風之偉效，屢經動物試驗，及臨床實驗，其效力較諸局方活絡丹，人參再造丸，金匱小續命湯，及最近西藥之血管製劑等，奏效迅速，確有殊勝之功能。「海藻晶」專治中風「腦溢血」口眼歪斜，言語不清，動脈硬化，狹心症，風溼骨痛，半身不遂等症，有不可思議之神效。

佛光牌科學國藥海藻晶每瓶三元各埠各大藥房均售

月經不調百病生

▲中國歷代各醫實驗功效準確

▲科學方法提精製造權威更大

德國婦科專家希爾特博士，曾研究中國醫藥，將中國藥當歸，分贈歐洲各國醫科大學醫院，廣徵各臨床醫家之實驗，結果皆得奇效，故最近希爾特博士，在德國醫藥雜誌上聲稱，謂歐美醫界對於婦人月經不調症，尚未能發現有効之藥物，然五千年前，中國醫藥界早已發明調經特効藥「當歸素」，而其藥理的作用，亦甚適合於現代科學的醫理，且依諸婦科專門醫之臨床對照實驗，咸公認當歸對月經不調之一切病症確有特效，詎今數千年前，科學尚彷徨於黑暗中之時代，其所發明之藥物，能符合於現代科學之醫理，實爲環球醫界最有價值之事實云。

當歸氣味苦溫無毒，神農本經認當歸爲補血調經溫宮妊娠之惟一聖品，漢醫聖張仲景金匱溫經湯，以當歸爲主，外台千金諸方，皆將當歸作婦科之無上良劑，蓋根據岐黃以來五千年我國歷代國醫之臨床實驗者也。

婦科聖藥　當歸素

一，「佛慈當歸素」係選擇國產道地藥材當歸，應用眞空蒸溜器，依科學的方法，提精華以改良調製者，故其效力較諸舊式泡製之飲片丸散，及外國製之當歸精，確有殊勝之功能，

二，「佛慈當歸素」之醫治作用，專治婦人氣血虛弱，月經不調，停經閉經，經來疼痛，赤白帶下，下腹冷痛，脣口乾燥，久不受孕，宮冷不妊症，及胎前產後一切疑難諸症，有不可思議之特效。

（佛光牌科學國藥當歸素大瓶價洋二元小瓶價洋一元正）

▲奉贈小兒科婦女科諸病治療法函索即寄▼

△贈送科學國藥特及海藻晶詳細說明函索即寄▽

上海　佛慈科學國藥廠有限公司發行

青島分行：海泊路四十六號

本市經售處

新民藥房	天津路
惠東藥房	天津路
神州藥房	李村路
華壹氏	四方路
山青藥房	聊城路
義豐泰	雲南路
永泰公司	滄口路
德發成	天津路
大同藥房	益都路
香山堂	濰縣路
美華藥房	益都路
通順堂	博山路
永壽藥店	膠州路
新亞藥房	中山路
人和藥店	台東鎮
長春堂	中山路
南洋藥房	濰縣路
華新藥房	膠州路
泰和堂	台東路
鐵路合作社	
共和藥房	中山路
青島藥房	中山路
漢美藥房	四方路
金星藥房	中山路

外埠經售處：濟南亞東藥房　濰縣亞東藥房　濰縣五洲藥房　膠縣神州藥房

介紹國醫

褚亞佗醫士乃鎮江醫學世家經驗宏富於前年來本市懸壺寄寓於聊城路四號凡經先生診治者無不手到春回同仁等深佩先生學識有獨到之處用爲介紹并代訂診例以廣先生濟世之素願當亦爲病者所樂聞也

診例　門診上午八時至十二時診金一元　出診下午一時至六時診金二元車資四角　特診診金四元車資六角路遠面議貧苦施診

診所聊城路四號

介紹人　邢契莘　王時澤　崔士傑　胡家鳳　李琴鶴　儲錞　袁方齋　劉月勳　于維廷　丁敬臣　袁道冲　李毓成　戴希彭　宋雨亭　王仰先　徐勉之　孫學濂　尹樸齋　姚汝鈺　莊叔英　吳君肇　胡筱溪　凌漢　劉支亭

敬送

遺精　早洩　健忘　不孕　腎虧　腦弱　神祕　古方

並贈靈藥醫圖賜索不取分文

先祖瑞章公宦遊蜀郡得自內宮治遺精早洩健忘不孕腎虧腦弱等症照方配服神效驚人能使精關強固思想靈敏容顏美潤先祖在日三十年來嘉惠鄉里俱奏奇效遵囑公開濟世各界取方函索即寄

上海虹口塘山路中國腎腦病院

海京絨毯

海濱宜暑，夏夜納涼，舟車旅行，均稱妙品，

服裝部：嗶嘰，法蘭絨，胖嗶嘰，直貢呢，府綢，派立司，標準襯衫，制服白領，袖扣，領帶，軟硬木通帽，新式背帶，運動小帽，背心：

富民游泳衣：質地好！式樣新！價目廉！

海京毛織廠　富民棉毛織廠　青島總經理　元成商行　中山路六三號　電話五四二零

浴室招租

啓者敝號在南海路海水浴場有浴室數間室內寬大清潔地點適中距噴水池甚近如有租者請至本號接洽或通電話亦可

南陽路一號電話三〇六五　義信成啓

聲明房圖文件遺失

啓者敝人姜硯卿坐落本市青海路大港一路轉角寶興里之房屋於去歲增築由華豐恆孫祝三持去添繪因致遺失計失去路局租地合同一本藍圖三件除另呈膠濟鐵路管理局另補合同並另補房圖外特此聲明作廢無論遺落何人手內概作無效此啓

姜硯卿　華豐恆　孫祝三　仝啓

市立民衆教育館廣播電台招商業廣告

本館電台爲便利各商家營業起見特規定每日正午十二時二十分起至一時五十分止（欲在晚間播放者臨時商定）廣播商界各種廣告收費低廉效力最大一經播放遐邇皆知凡[illegible]推廣營業者請將廣告稿擬妥（託本館代擬亦可）與本館電台管理人員接洽辦理可也茲將收費價目表列下

播放時間	每次價格 普通廣告	每次價格 特種廣告	連續廣告優待辦法
12:20—1.50	$0.80	$4.55	1.每週三次九折 2.每週七次八折 3.每週三次連續四週以上者七折 4.每週七次連續四週以上者六折
備註	1.普通廣告時間每次以二分鐘爲限字數以一百二十字爲限逾一百二十字則作二次計算 2.特種廣告時間每次以二十五分鐘爲限逾時作二次計算		

遺失聲明

啓者敝會有自用脚踏車一輛號牌爲七一七一號日前遺失尋覓無着除專函公安局掛失外特再登報聲明該號牌作廢

青島萬國儲蓄會啓

膠海關佈告　第六二一號

案查關於對意大利制裁辦法，曾經頒發第五六九、第五七八、第五八三等號佈告在案。現奉政府明令，前項對意國之制裁，自本年七月十五日起，應即撤銷。特此布告。

監督袁思彥　稅務司甘柏操

中華民國二十五年七月十四日

吳瑞安先生潤例

吳瑞安先生別署老瑞，故鄉藝界名宿也，書畫篆刻早負盛名，書則石鼓盤銘秦篆漢隸，雖眞書行草，率以篆法出之，畫則遠宗石濤朱耷，近法缶廬，山水人物翎毛草虫，無不臻於化境，而尤以花卉瓜果爲特長，篆刻則撫摹秦漢，蒼渾古秀，諧趣天成，曩會出品於天馬會，識者謂爲習諸秦漢印中，可以不辨眞偽，足見造詣之深，成名之有自也，先生今春來遊琴島，籍賞海天風景，知之者踵門求賜，應接不暇，雖焚膏繼晷，猶虞不給，先生常以爲困，鄙人等有鑒及此，爰爲代訂潤格，非敢強先生以利，特爲稍作限制云爾，潤例如左

書　中堂四尺四元　五尺五元　橫幅同　對聯按整紙減半　匾額題顏一尺內二元　二尺內三元　再大另議　扇面二元　篆隸點體加倍

畫　中堂四尺六元　五尺八元　六尺十二元　八尺二十元　橫副同　對聯按整紙減半　冊頁每方尺二元　扇面二元　長題點品加倍

篆刻　每字八毛過大過小另議邊款按每十字二元計算　晶玉牙角金屬劣石不刻潤資先惠隨封加一　五日交件

介紹人　陳伯琴　劉鳴卿　王召麟　蕭文田　劉少泉　徐勉之　戰警堂　傅敬之　周鼎臣　盧映霄　梁子熏　王益堂　焦星橋　王壽山　紀經畇　丁明德　同啓

收件處　河北路巢成南紙店　高密路瑞寶南紙店　現寓天津路東華旅社

中華書局出版　字典辭典

中華百科辭典【二十四年增訂】舒新城等編　精裝一冊　普及本五元

本書約一百萬言，一萬餘條，凡關於政治、社會、教育、經濟、文學、藝術、數學、哲學、理化、博物等科之術語，以及社會上之流行名詞，無不盡量搜羅，詳慎選擇。此次重訂，又增補二千餘條。

頭尾號碼 標準國音檢字……陸衣言・馬國英編……一冊……二角五分
頭尾號碼 新國音學生字典……陸衣言等編……一冊……五角
國語學生字典……陸衣言等編……一冊精裝一元二角
新式學生字典……吳研因編……一冊精裝六角　並裝四角　本裝三角
五筆檢字學生字典……陳立夫編……一冊……七角
小學國語字典……馬俊如・蔣鏡芙編……一冊……三角

中華大字典　歐陽溥存　徐元誥等編　精裝四冊普及本十二元　【縮本】精裝二冊七元　本裝十二冊四元

本書收字四萬八千餘，列詞四百萬言，校正康熙字典之訛字凡二千餘字。圖書館協會季刊曾推為我國第一部字書。

中華中字典……歐陽溥存 徐元誥等編……精裝一冊……三元
實用大字典……楊譽龍等編……精裝一冊　普通本三元六角　普及本二元七角
新橋字典……萬國鼎編……精裝一冊……四元五角
中華注音國語字典……孫樾編……一冊……四角
中華萬字字典……沈銘編……一冊……精裝一元二角　並裝六角
中華新式字彙……一冊……一角六分
中國教育辭典……舒新城 余家菊等編……精裝一冊……七元
地學辭書……王益厓編……精裝一冊……三元五角
數學詞典……倪德基等編……精裝一冊……普及本二元五角
理化詞典……王烈等編……精裝一冊……普通本一元八角　普及本一元五角
博物詞典……彭世芳等編……精裝一冊……普通本三元　普及本二元
中華諺海……史襄哉編……精裝一冊……一元五角
作文類典……楊喆編……精裝一冊……二元四角
國語普通詞典……馬俊如 後覺編……精裝一冊……一元
國語成語大全……郭後覺編……並裝一冊……七角

(乙262)

預防花柳 外搽 必藥

避毒錠　又名性必樂 SIMBILOR

此葯乃英國米特大葯廠原製，專在外搽塗用，無害身體，即免內服之煩，又能見效迅速。凡男子腎虧氣弱，陽痿不舉，勃起力減，退滑精早洩等症，塗後五分鐘，葯力行動，功能固精益髓，壯陽助氣，發展性慾，增加美感，尤能預防花柳，遇毒不染。每盒壹元，重劑兩元。現為提倡起見，買一盒另送一盒。

香港百福大葯廠總經理

金星大藥房經售　青島中山路

神聖堂國藥號廣告　高密路

道地藥材

中國在唐朝時候的疆土，分做十道。猶之現在十省。如江南道，淮南道等。查明某道之地產某藥，千金方上註得很明白的。各道地氣不同。所產之藥，性亦不同。家醫如日本產的黃連。萬萬不能同四川產的有瀉心火安眠止惡之功效。普通藥店派。祇曉得多賺錢。那能顧得到道地不道地。本號抱整頓國藥的宏願。集鉅資，立莊口。務必達到國藥標准模範之美譽。

名醫坐診

有精良地道的藥材，須有學識高明的醫師，纔能餘額悉稱，相得益彰，本號邀請楊祝成，彭松年，臧禾生大夫常駐內廳，以便病家隨時就診或出診。並日代寫煎藥，本號對於服務社會精神。絲毫不苟，日謀改良。尚望先進諸公，不吝指導。尤為榮幸。

楊祝成　下午一點至五點門診診金五角出診二元二角　午前在中山路一零一號應診
彭松年　上午門診診金五角　下午出診診金二元四角　貧者減半
臧禾生　下午一點至三點門診診金五角　下午三點至五點出診診金二元　貧者減半

國醫 劉銘九　上午七點半至八點半免費施診　上午八點半至十二點門診二角　下午出診一元　貧者減半　寓天津路神州大藥房

國醫 陳倦民　午前門診診費五角　午後出診診費二元　車力在外　針灸加倍　貧寒酌免　寓天津路神州藥房電話四五一一五

國醫 王峻峯　內外兩科門診二角　出診一元　推拿小兒科門推一角　出推兩元　夜間加倍　市外加倍　遠處另議　車資在外　寓天津路神州藥房電話四五一一五號

三鞭保腎丸　特別大減價

諺云人非草木孰能無情偏因幼年早婚房事過度或素日手淫以致腎經虧虛精水枯絕即成陽萎不舉之象或見色流精甫交即洩夢遺滑精等症非但愛情漸次疏遠子嗣絕望而終恐不能延年益壽也敝社醫師經症實驗始發明此丸以治上述各疾確有為分把握會經唐山衛生局化驗給照特許行銷性平不熱不燥功能益精髓安神志壯氣血滋腎除補腎水固精關壯陽助氣能使陰莖增大堅實有力精能遠射種子准能增加夫妻美滿之愛情每盒定價一元五角現為提倡起見特別大減價三十天每盒暫售一元　每三盒二元五角為明每限購者從速青山市天壽堂老藥店啓　青島經理處中山路金星藥房

一盒斷根 淋濁丹

久不愈者請用此丹一合准保除根每盒一元加料二元隨藥另送淋濁洗療散一瓶　敢稱治淋神丹愈淋非常快速無論淋白淋黃淋紅或毒淋膿淋火淋撒尿精管刺痛或尿前尿後代白代紅精糊馬口或傳染婦女赤白帶下及一切淋病屢服名藥

天津愛多製藥社發行　青島總經理中山路金星大藥房

宏濟醫院戒煙廣告

急戒　血清戒法三日至一星期　一等室四十元　善後調養八十元　二等室三十元　善後調養三十元　三等室廿元　善後調養十元

緩戒　服藥或注射一星期至三星期　由二十元至八十元　住院者另加住院費

血清戒法為最迅速最澈底之方法　合於有急務者戒毒之用　服藥及注射為最舒適之方法　合於體弱年老及女性戒毒之用　其收效則一也

院址浙江路十二號　電話：五七三二一號

健腦器

安迪生氏使用健腦器之像

故能淨化頭腦鬱血，旺盛新陳代謝。主治頭腦不清，神志昏亂，文思不暢，記憶衰退，神經衰弱，眼力朦朧，滿面暗瘡，失眠多夢，頭痛頭重，血壓過高，患腦充血及中風等症。此器會為美國大發明家安迪生氏所賞用，安氏生平事業，賴以成就。凡屬腦生活如學生，教授，作家，律師，公務員，會計司賬，及凡欲加緊工作者，宜備一具，每於感覺疲勞時，尤其患上疾病者，戴上健腦器僅三分鐘即起作用，心清目明，精神煥發！價尤大衆化，每具四元，貨四角。永久可用。

德國發明品　特殊合金所製，品輕巧柔軟，戴在頭上，雅觀，可自由工作。此器蘊蓄厚的磁性力，及具有潛熱LatentNeat作用，

上海理療器械行　上海靜安寺路斜橋路四十二號

有說明書奉贈　剪報來購得贈定價一元之(健腦法)一本

神內醫院廣告

敝院自開幕以來頗蒙各界歡迎對於中外患者之醫治無不盡心盡力治療院內設備完潔僕役殷勤看護格外周到隨呼隨到無不應時而來能使患者心裏爽暢立刻即愈並有精通外華語醫學關於病源問答毫無阻隔於治療上亦頗覺便利

△主治科目　內科　小兒科　皮膚花柳科　X光線科

門診　午前八時至十二時　外診下午隨診

院長　神內正範

院址：青島德平路十號　電話：四七五七

日立助川沿海工廠

日立製作所

規模宏大設置完備堪稱東洋首屈一指之電機製造工廠

製品種類

抽水機　水磅機　起重機　捲揚機　送風機及扇風機　空氣壓縮機　蒸氣原動機　蒸氣鑵　蒸氣機關車　內燃機關車　電氣機關車　電氣鐵道用諸機械　船舶用諸機械　各種輸送機械　昇降機

電弧熔接機　發電機　電動機　同期進相機　周波數變換機　迴轉變流機　水銀整流器　變壓器　誘導調整器　配電盤　遮斷器及開閉器　計器及繼電器　各種電線　絕緣塗料及油

電氣機械及各種機械之設計按裝及修理工事敝行備專門技師負責承辦

Ryuko

總經理　隆光股份有限公司本行　青島市市場一路十一號　電話二五七五　六三二六號

分行　隆光股份有限公司濟南分行　濟南市二大馬路緯五路　電話一五八號
隆光股份有限公司博山分行　博山新市街　電話一三九號

品質精良價格低廉

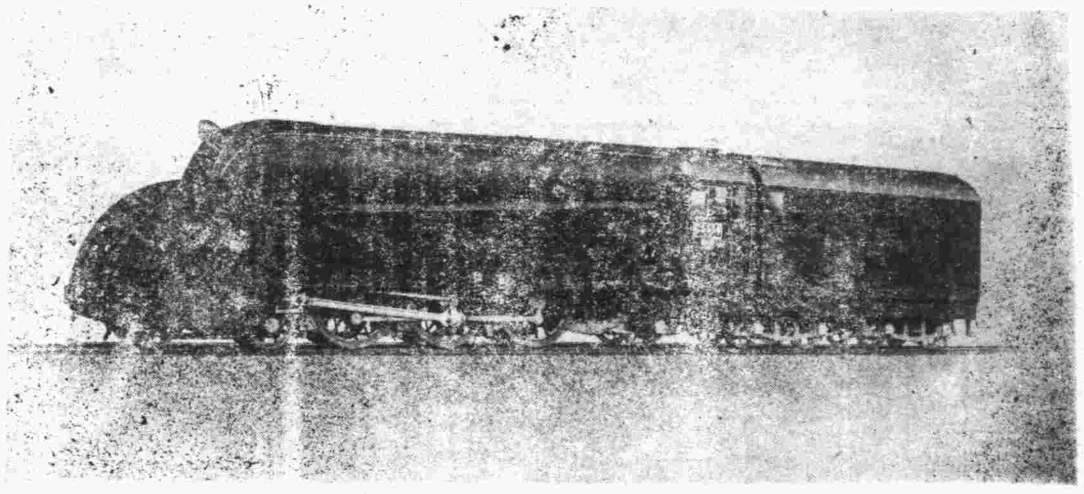

日立流線型蒸氣機關車

牛九所給的「證據」

小木皮子

牛九先生於十五日的本刊「又來一下」了：「素瑜先生」大約「決不再提」了，我呢，也得「平平心，沈沈氣」了！

因爲牛九先生之二次出馬，以時間測之，他不是在本地，再者兩番訓誨，都是對於我獨重，（雖然這次已是强口奪詞）又再者他居然正式的說這鼓詞看了「像」假的——以我說爲先生個人計，還是說「是」假的吧！——

這「一下」，「又來」給了讀者一些證明。

（一）大渾虫是實有其人，

（二）大渾虫被「罵」得慌了！

（三）大渾虫只得說這「事實」「像假的」了！

（四）以前以後的許多誤會都消散了！

在這里我再和「牛九君」談談！

「眞的假的你且休問」，（憑良心自己說說，是否事實？）不過我自己知道寫的很浮泛，然我不能因了閣下奈連到別一羣人，并且我還不會寫出閣下眞名實姓（所以像假的），閣下也可以另想想了！并且我并不敢想使閣下「有則改之，我是想使社會「無則加勉」，其所以寫了閣下，因爲我只知道閣下最詳細，如果閣下以爲怪難受，還是速改前非罷！常言說：「我不殺兒，有殺兒的」，須知咱們那里（東武）的大人小孩都知道閣下是個什麼玩藝，固不待我之揭露，何况尙「像」假的，不必傷心，還是「睡覺」去吧：

我以前「罵解」那篇東西，早聲明是在「中國人心中口中」（尤其是牛九這種中國人，補注），罵曹罵閣之「下乘」作者，才能以爲「直言其惡」是「罵」，

前於戲塲，見劉備和曹操對陣，劉備歷數其惡後，曹問其稗將曰：「劉備罵老夫，罵得可是」，稗將曰：「罵得是」！

既「是」，而尙謂之「罵」，這就是牛九輩對「罵」字之理解，故他說我們「罵」，我們是承認的！

在那篇文字中，罵字都加了引號，而牛九先生不明白，仍不免去查字典，查了之後再來說「從口從馬」，然而這里不是你們的學校 我們不是閣下的學生，你之當教員，是靠了粗腿，不是靠了學問，教員架子不必向這裏搭，我們不敢領教，請了！請了！

話止於此，如果牛九不是大渾虫其人，這篇前半篇就算「無的之矢吧」！

十五日晚作

投稿簡則

一、本刊取稿公開徵迎低級趣味文字

二、來稿如能以農村生活當前事實爲題材以細膩生動之實出之則爲尤歡迎

三、來稿有刪改權一經刊載酌致薄酬惟取錄與否概不退還（蓋章者認爲却酬）給術詩以不給酬論白補

四、來稿請書明寄窩頭編輯部稿酬每月十日結算由營業部發給直

△喜劇與悲劇▽

老鳥

二一 從故鄉到北國（七）

失望的種子在萌芽。

站了起來。

也許不是自己的腿，——提，提不起，放，放不下，要想叫牠穩當的站一會吧，牠又那末一跳一跳的——要想和上肢分家。

走。

他像踏空似的把脚從石岩上挪下來，心像一張平靜的紙板，空洞洞的，眼前什麼也沒有眼兒，糢裏糢糊的。

他走。

一大羣遊人，打他身邊走過，歡笑的聲浪，沉重的足音，震得四壁都發抖，但他耳管裏如長了一層厚膜，聲浪擠也擠不進去。

他還走。

幾隻飛機，在空中翻飛騰舞，一會兒鑽進雲彩裏，一會兒露出身來，一會兒像流星落地，一會兒像起花臘空 屁股後拖着條長的灰色尾巴 腦袋上發出「轆…………轆…………」的吼聲來。然而他沒心思聽，沒心思看。——他走。

他脚下覺得很沉，腿肚子那兒如被什麼裏着似的——怪緊的，胸膛一陣陣發熱，腦裏似乎也起了變化——血都集中到那兒。他還走。

怎麼氣兒也不够使的！——喘得很利害，他張大着嘴，可是沒有用，只覺出氣多，入氣少。他用力的把手高舉過頭頂，可沒把呵欠打出來，他又將右手扶在膝蓋上，竟像觸着電磁石似的，吸得腦袋抬也抬不起。

挖苦屋閒話

買賣人的面孔 —對顧客的—

瘦子

一個買賣人的面部表情，是能影響到他的營業盛衰，眞的，這是做買賣的定律，尤其是當小夥計的，他們的能招攬顧客，完全是面子上的殷勤，若是見了顧客，未曾開言，就把牙一齜，笑咪咪的，然後嘴唇再一裂，吐出「先生！……請坐……要買什麼東西：：……」極粗率的執套話 這個，在顧客方面的心裏是非常高興的，很願意照顧你的，在開鋪子的那一方面，照顧的多了，當然收入也要增多起來，那麼營業也跟着興旺起來，譬如有兩個鋪子，都是買雜貨的，而且取價都上下差不多，但是一個鋪子裏的夥計是冷面善麟，不善招攬，一個鋪子裏的夥計是合和二仙，善殷勤的，喂！問問一般當顧客的，那個鋪子對你的影響好？你願意照顧那個鋪子？不用問，當然願意照顧那個招待週到的鋪子。

有一般牌子創得比較老一點的鋪子，和資本比較大的鋪子裏，上下所用的夥計，對于招待顧客方面就糢糊了。他自己的身份好像跟着鋪子的大小新舊而提高了。那樣子好像人非求他不可，其實他們是靠着顧客來吃飯的，你想，若一個鋪子白白的養些夥計，而沒有人來照顧 這個鋪子的東家怎麼吃得消。還有些入鋪子裏的夥計 他們招待顧客的方式是以顧客的新舊，貧富，服裝，派頭……等等方面來招待。外面走進來的顧客若是個老主顧，他們招待的方法是以招待他家親戚似的，進門就是一大羣大小夥計們圍上來，開口第一句就是：×掌櫃，×大人，×老板……一陣喊叫，第二句就是：「掌櫃的，用過飯了吧？」（不管是不是在吃飯的時候）接着就是小夥計獻上一杯茶說：「掌櫃的，喝水。」（喝水還話眞難聽，又不是牛喝水。）又遞過一枝烟捲來，擦着洋火說：「掌櫃的吃烟。」先殷勤上一大套 才問：「掌櫃的要什麼東西。」那被稱掌櫃的，眞像個掌櫃的，不緊不慢的喝着茶，吸着烟慢慢的說：「替我拿一種做袍子的綢緞料子來看看。」「是！是！是！」：」夥計們不約而同，爭先恐後的答應着，等到拿出來了，一看不行，又拿出一種，一看也不行……：這樣一連拿出四五種甚至七八種來，才選出一種合意的，合意了還不掏錢買，小心的囑咐夥計幫個料頭，帶回去看看，這個他們並不覺得失望，還是一味的奉承！——照辦，面孔上一點不顯出怕厭煩的樣子來，一直把他們的老主顧送出門外說聲：「慢櫃的，回去哪？」拍：：把門關上爲止。他們的禮節都盡到了，可見老主顧到底就是吃香。

走進來的顧客若是個衣冠穿得不很講究的人，他們是不招待的，在旁邊裝沒看見，非等那人瞪着眼叫你拿什麼東西來看看，才裝癡裝傻的，臭臉臭氣的，沒名沒姓的問你一句：「「要什麼東西？」（那樣子好像死去了半個魂靈，涼了半截心。）有些顧客經他這樣一句問，反倒嚇着了，趕快告訴他要買什麼東西，要看什麼東西。那夥計呢！樣子更氣人，好像不願意拿給你看似的，慢吞吞的一步一步的邁到貨架子上，隨便一拿，再一步一步的走過來拿給你看 若是顧客這方面說這貨不好，要求再拿點好的來看看，他是把眼皮一翻，閃出白眼珠子來，然後用如同戲台上的大花臉一樣粗細的嗓子回答你：（未完）

第六回　清日開豐施小計騙來招工款　窀穸未卜當大事斂得出殯財

（內省疾疚齋主撰譽）【九七】

何春山也只得點頭答應，連乾了三盃，美忱趁機說道，何老爺平素豪興甚濃，每逢宴會，最愛猜拳賭酒，又喜歡聽大鼓小曲，向光漢道，你今天作主人，怎麼倒裝起款來了。光漢忙笑道，今天有我的老師在座，我不敢徵花侑酒的那麼放肆，不然還等你說嗎？子義聽說笑道，今天我是初到這裏，蒙大家不棄，盛宴相邀，彼此都是意氣相投，千萬不要拘形迹，光漢你也不要這樣沾滯，何師爺原是位風流名士，必不能笑我們師生的狂妄，請你儘管放懷的快樂吧，光漢聽了點頭應是，便叫過堂官，拿過花箋，便一連寫了六張，差人去叫侑酒的妓女，漢卿又站起身來，對春山笑道，何老爺是首座，請你開拳豁一周吧，春山這時候被在座的慫恿，早已鼓起老興，便首先和子義對豁，五奎八馬的熱鬧起來，把暢談闊論的局面，一霎時變成擾攘喧鬨的空氣，待不多時，門簾掀起，進來兩位容貌如花，盛服豐縭的女子，年齡俱在二十以內，嬌滴滴的聲音問道，陶先生！——那位叫的我們姐兒倆。光漢笑說道，這是鳳仙茶樓的兩位紅姐兒，一個叫王玉鳳，一個叫王玉仙，是我給兩位老夫子介紹的，玉鳳你去陪首座的何老爺，玉仙你去陪趙老爺，說着用手往上一指，玉鳳本和春山是舊相識，早就自己走過來，坐在春山身旁，用手扶着老頭的背膀，有說有笑，問長問短。一問一答，蜜語喁喁……。玉仙比玉鳳小了一歲，媚骨天生，尤擅應酬，看見子義這副打扮態度，便知不是一個平常人，先滿臉堆下一幅笑容，走了過來，坐在子義旁邊。

杏林閒話（一七三）

國醫劉銘九 寓大沽路神州藥房

（一六〇）答蘭馨女士

經云：「女子二七而天癸至，月事以時下，故有子」，又云：「男子二八而天癸至，精氣溢瀉，」由此可知月經與天癸原非一物，惟女子始有月經，而天癸則男女俱有，蓋男之天癸爲男精，即所謂精虫也；女之天癸爲女精，即卵子是也，至於月經，爲女子體中之排泄物，留之無用，去之有益，非若天癸之寶貴有用也，月經既爲體中無用之排泄物，故必按時而排出之，若月經止而不動，則百病叢生，由此可知，倘因暫時之淸潔，而厭惡經行，用一切方法阻遏其流，爲害之大，莫可言喻。凡月經未潮時，一切跳高，擊毬，賽跑，拳術等，劇烈運動，俱不相宜，恐因振盪過甚，而有經停及其他變症，斯不可不注意，至於經行時用溫水局部洗滌，實有利而無害，但不宜正式沐浴，因局部洗滌附着之經血，則細菌不能憑藉生長，可免傳染內部，若全身沐浴，則血行過速，最易妄行，且外物侵入致陰道發炎也，女士經來後復又不來，若身無痛苦，乃俗所謂「避年」因發育未甚充足也；若有煩熱，咳嗽，顴紅，食少，或其他痛苦，則係經閉所致，宜速就醫診察，不可忽視延誤也。

廿上無雙大渾虫　續稿未到，暫停一日。

長篇武俠小說　波光劍影

佬民

第十五回　老當益壯談笑揮灑却勁敵　粗中有細殫思竭慮圖再復

（保留版權）（嚴禁轉載）（二五六）

露出漏洞，就迅速的一蹲身軀，直進到牛尙英的胯下，伸開左手，用了個「撈水撈明月」的架式，握住牛尙英的左腿，幸而牛尙英事前略有預備，腿上裹了鉛瓦，不然經此一抓，早已筋斷骨折，頹然倒地，馬雲驥一摸牛尙英的腿脛，觸指有物，知道他犯了隄防，却是仍不捨得放開，順便一伸左手，想用白猿獻果的解數，去摘他的前陰，牛尙英見自己左腿，已入人掌握，幸而上面隔的鉛瓦，（在練習輕工，和善走的人，腿上常裹了鉛瓦，遞次加重，以熬鍊足力，一旦減撤之後，如釋重負 步健身輕，升高涉遠，乃有如飛如馳之妙，牛尙英這種工夫，已練過多年，後來便不將腿上裹的最初那層鉛瓦除去，預備萬難危急之時，才把牠完全去掉，更可令身體足力，輕上加輕，健上加健，）是軟而硬的東西，才能抵禦住馬雲驥的掯爪力 馬雲驥感到他腿上有物，又加緊使勁的揑抓，牛尙英頓覺不大受容，雖然沒有筋斷骨折，却像外面加了一層很緊的鉄箍，箍的十分疼痛難過，又見馬雲驥的左手，繼續向上，用白猿獻果的解數，要取自己的前陰，這一來，更嚇得毛髮皆上，一邊用自己的左手，下護其擋，一邊掣回右手的飛抓，用「獨釣金鰲」的解數，直取馬雲驥的頂門，不料軟索向下放出太長，馬雲驥又防了此着，見他抓頭落下的時候，把頭來一低，正好那抓頭順了他的脖頸而下，這抓頭來勢既猛，落的又急 順着馬雲驥的脖頸向下一溜，又生了反動，竟將馬雲驥的脖子纏了一周，抓頭落在背上，這時牛尙英雖然看不清切，却覺着飛抓未曾落空，仔細聚神一看，原來如此，不由喜出望外，便將手中的軟索，向上一收，從手中一緊，成了「金絲纏葫蘆」的樣子了，在牛尙英的心裏，以爲有此一下，雖不至將馬雲驥砸死抓死，單憑這軟索纏繞之力，下死勁的收掣，也可把他勒一個氣絕身亡，馬雲驥覺得自己的頸上被軟索纏住，也吃驚不小，幸而他是有內外軟硬工夫的人，身體能剛能柔，初起任他的軟索掣收，漸漸感到呼吸困難，就將全身的氣一提，完全聚在頸部，不但其堅如石，還要比平常粗出許多，牛尙英越是用力收，他越是用力向外漲，只聽得噶硼忽通一聲——二人雙雙仆地，這一來，旁觀者的老虬長虹，都替馬雲驥捏了一把汗，

章台絮語

二六五（續）

除去具有特殊心理性格的把勢不算外，其餘的稍有心計的，誰都願意乘着自己青春還未消逝了之前，憑藉着一雙慧眼去遴選一個知心的客人，做爲脫離地獄生活以後的終身侶伴。像這種一相情願的如意算盤，差不多永遠會在她們的心坎裏默默的盤算着，而演成了一種美妙的幻夢。這幻夢的實現期，雖然遙遠得很 甚至於會永遠是一個幻夢。但是她們却有一顆很堅實的信心一股極忍耐的毅力，去期待着這邈茫的希望，變成了美滿稱心的事實。她們在班子裏 一方面固然受了嚴重的傷痕，同時精神方面却多少有了一點點安慰，——遇機可以擇人而適。——然而她們就因爲處境如此，期待又忒殷的緣故，於是乎行動便往往過於操切，遇事難免盲目之譏，祇要碰着一個稍稍說得來的嫖客，她們便會不顧一切的把一顆熱烈的心交給了他，甚至於嫖客的身世，品行，職業，等等都可以不必去過問。因此這樣子的姑娘們，她們便很容易在毫無理智，僅憑感情衝動的行動下，造成了種種的錯誤，不幸的結果。本來世界上的事情，總是相對的，不會是絕對的，那般姑娘們在風塵中尋覓眞正知己，

介紹名醫張梅浦先生

張君字梅浦皖江望族少讀書精醫理遨遊南北歷二十載所到之處求治者踵相接著手成春活人無算今春來青同人等深欽先生醫理再三挽留始允在青懸壺維先生素以慈善爲懷每日下午一點至二點門診不收診金抱病者盡往診爲此代訂診例如左

上午停診
下午門診一點至二點不收診金收掛號費一角
下午門診二點至五點診金五角
市外出診五點至八點診金二元附診一元車資在外
如有急症隨診隨邀隨到診金四元

介紹人 蔣靖宇 張子厚 王蘭蓀 馬步蓀 胡尙周 沈治丞 萬詞甫 許書田 沈陸家 孔毅文 譚仲德 張菊生 李玉生 王勵如 周小松 宋益田 莊金鳳 侯貢軒 武內南 韓玉家

張梅浦醫室現寓青市福建路三十六號即居易里樓上十三號

請遊嶗山

嶗山大飯店

以誠懇的態度服務遊山旅客

分南北中三號 凡六十餘房間 佔地百數十畝 游泳池網球場 遊戲場宴舞廳 規模大設備新

新屋落成春遊期間特別價廉

每客每日房飯自四元起

◁經濟西餐每客一元▷

團體遊山電話通知敬備茶水義務招待

電話六四四分機三十號

發財

電話購買……

第廿五屆天津市府第三期

航空獎券 全張十元 每條一元 八月十七日在上海開

慈善獎券 每張一元 八月一日在天津開 頭獎二萬

四獎誌喜 第二期天津慈善獎券本社售出七六八九，肆獎一張，孟君統秘局獨得

電話購買 多寡不拘 即刻送到

外埠函購 加郵一角三分

青島至誠藥社經售（電話購買 隨呼隨送）

青島東平路三十六號（電話五一七五號）
青島中山路國貨商場內（電話六六四零）
青島東鎮歷城路二十三號（電話六一八二）

膠濟鐵路管理局招標承辦博山山頭段路基土石方工事廣告

本路現擬在博山山頭間建築路基，所有土石方工事，分爲五區，加欲承辦此項工事者，可自登報之日起，至本局工程課，或濟南工務第二段，領取圖樣，說明書，投標章程，標單，標函，照章投標，所繳圖說費五元，無論標及得標與否，概不發還，此項標函，定於本年七月二十五日上午十時以前，投工程課投遞，過時不收，即於是日上午十一時，在工務處當衆開標，特此廣告。

中華民國二十五年七月　日

膠濟鐵路管理局招商承辦材料廣告

本局現擬標購左列材料，如願投標者，可至本局材料處採辦課領取標單，遵照該單背面所印詳細章程填具標函，限于左列所規定開標日期上午十時以前送到，即於是時在本局當衆開標，過期標函概作無效，特此廣告

標號	材料名稱	開標日期	投標押款
特字三三一號	湖田產石渣	七月二十一日	二百七十元
特字三三二號	紅瓦紅磚（工務第二段用）	七月二十二日	四百七十元
特字三三四號	熟胡麻子油等	八月十日	一千元
特字三三[illegible]號	絲帶鐵棍	八月十七日	四百七十元
甲字三一二號	客車用大便器	七月廿一日	二百三十元
甲字三一四號	火酒	七月二十七日	一百三十五元
甲字三一〇號	熟板	八月三日	五十元
甲字三一三號	鍍鋅鉄片及工字鋼樑	八月二十四日	一百四十元
乙字三六七號	麻袋棕色麻刀等	七月十六日	八十元
乙字三六九號	毛邊紙東昌紙	七月二十九日	五十元
乙字三七零號	各種羊毫	同右	四十元
乙字三七號	擦布墩布鷄毛帚等	七月三十日	五十元
乙字三六六號	膠皮銅線等	同右	六十五元
乙字三七三號	井繩洋鐵水筒毛巾力士皂等	八月三日	三十元
丙字二二七九號	管篩及橡皮管	七月二十日	二十五元
丙字二二七號	硼砂	同右	五元
丙字二二九一號	毛頭紙草紙信封等	同右	三十元
丙字二二九二號	信紙信封卷夾等	七月二十一日	五元
丙字二二九四號	漿糊墨錠等	七月二十二日	十元
丙丙二三零三號	發文簿帳簿等	同右	二十五元
丙字二二九六號	雨傘棕欖皂兩湖毛巾等	七月二十三日	五元
丙字二二九九號	磁便器及洗手盆等	同右	二十元
丙字二二八三號	石板電池等	七月二十七日	三十元
丙字二二九三號	各種羊毫墨汁等	同右	二十元
丙字二三零零號	皮尺鋼尺等	同右	十五元
丙字二三〇六號	彌縫膏	仝右	二十元
丙字二二九七號	黃七色	七月二十八日	十五元
丙字二三〇四號	磁碗等	八月十八日	二十五元
丙字二三〇五號	速度表等	八月十三日	三十元

醫士王景韓 德生大藥房 遷移啓事

本號於本月十八日起，自河北路二十九號遷至濟南路五十四號照常營業 此啓

吉房招租廣告

茲有江蘇路四十三號院內北樓一座樓上樓下十六間客廳住室食堂下房廚房廁所一概俱全光線良好空氣流通全座廉價出租分租亦可如有願租者請駕臨江蘇路四十三號李律師事務所接洽可也

本主人啓

調經養血 鳳凰蛋

此蛋專治婦女經血不調月經提前錯後忽多忽少血色不正黑紫成塊氣滯血閉凝結不通虛氣血虧子宮寒冷崩漏不止赤白帶下腰酸腿痛兩脅發脹胸膈滿悶嘔吐惡心頭暈眼黑四肢無力腹中積聚左邊一條右邊一塊攻上攻下即服此蛋無不立效每盒六粒洋二元

通經 化血丹

此丹專治婦女行經併月氣滯血凝瘀段血塊經閉不通肝鬱閉血悶氣相凝三五個月月經不見肚大成形面黃肌瘦乾血癆症臨產艱難交骨不開腹中衣胞不下一切婦科雜疾血分不見之病即服此丹立能通經化血開鬱和肝消癥化段血下立愈每付洋二元

健脾開胃 舒肝丸

此丸專治九種肝鬱不舒胸膈滿悶不思飲食倒飽嘈雜嘔吐酸水肝逆不順兩脅刺痛氣鬱凝結心胃疼急氣悶鬱噎膈反胃痞悶不暢等症如服此丸立能解鬱舒肝寬胸順氣和胃止痛每盒洋一元

代理 福海大藥房 黃島路 太和春藥房 金鄉路

濟南張聾子藥品部總經理 三大馬路緯三路迤西路北

房地出賣

掖縣路（大學路兩湖同鄉會後面）新造上等公寓式住房十二所地點高上設備完全住有上等住戶廉價出賣 欲投資房產收租者難得機會 正陽關路二十號貴州路十三號之一掖縣路三號等公地及燕兒島海濱私有地廉價出讓

接洽處 鄒縣路八號電話二二五二號姚宅 掖縣路八六號電話三四五五號林公司轉

曹善卿聲明遺失作廢啓事

啓者鄙人前於民國十三年在鉅租觀海路舊九號地內建築樓房一所並蒙前工程事務所發給使字第二八六號使用憑照一紙在案茲查該項使用憑照失落無存除呈請工務局補發外前項遺失使用憑照無論何時發現概作廢紙特此登報聲明此啓

青島志成英文學社續招男女生

英文速成科初級招生十名高級六名學費初級每月三元高級每月四元按期繳照八折收六個月畢業每日實習會話，文法，作文，尺牘，繙譯，應用文及英美最新標準之音學初學者以漢文講解程度深者以英文講解事半功倍担保三個月有談話之能力六個月能談流暢之英語時間午前七時至九時午後七時至九時任擇一小時爲練習時間

日文普通科

只招十名學費每月兩元半年十元一年畢業

授課時間午後七時半至八時半報名時間除禮拜日外午前七時至十二時午後四時至十時惟初次入學者須繳報名費一元本月二十號開課報名從速英文教師係東北商業大學出身日文教師係日本師範出身釋意清晰發音準確富有經驗附設暑期補習班課本自由時間自由 社址禹城路十一號

大連汽船會社廣告

夏季往復客票減價

敬啓者敝行航行上海之定期船每隔一天開行一次其行駛穩速素承各界贊許刻屆夏令往返青滬二埠之旅客日見衆多茲爲酬答惠顧之雅意起見特將一二三等客票自六月起至九月底減價發行各界諸君盍興乎來往復票價列後

青島至上海	上海至青島
一等八十五元	同
二等六十元	同
三等十八元	同

有效期間九十天

大連汽船會社青島支店謹啓

每日行情

商情略報

生意人

現生油近日來，交易停頓，未見進展，故淨油雖成原價，終以要主太少，前途難抱樂觀。現生米昨過磅千六百來包，割價一角兩角不等，亦非大漲之象也。期生米七月扶明日即告結束，九月扶現已開講，除奄扶此外，成交甚少，市氣大油有一日千里之勢，惟疲必有一返云。期油因申洩紗跌落，美棉告疲，人情愈處，致標紗實氣風湧，行市再跌三甚低，後市似因申紗慘落過巨，日間申市及漲，市氣立轉堅俏，行市又爲之急上，至收元綿紗較昨猶甚無以上下耳。盤時，現紗行市，雖以校紗爲轉移，但編場尚云不惡也。

本市暨海外土產雜貨金融一覽

二十五年七月十六日　星期四

土產現貨

品名	價
平度生油	未成
本街淨油	一九，五
大路生油	
現豆油	二，〇五
石島生米	一一，〇三
乳山生米	未成
王家灘生米	一〇，
高密生果	八，
金口生米	一一，〇二
西南口生米	九，六
平度生菓	七，一
本街生并	三，八三
本街豆并	四，四
青口黃豆	一〇，三三
小米	五，七
小麥	六，三
麥中麵粉	
雙鹿粉	三，西九
火磨粉	三，三三
雙蝶粉	三，四一
鯉魚粉	三，四七
砲車粉	三，三九

生油期市

	七月二十期	八月二十期	九月二十五期
開盤	一九，三〇〇	一九，五七〇	一九，四五〇
高價	一九，四〇〇	一九，五〇〇	一九，四二五
低價	一九，二二五	一九，二二五	一九，三二五
收盤	一九，〇五〇	一九，二〇〇	一九，三五〇
共成	七五車	一〇〇車	

雜貨行情

品名	價
雙字白糖	七，五
坎字白糖	一七，五
巽字白糖	一六，五
粗沙糖	
本廠冰糖	
寧冰糖	一二〇，五
小包白冰糖	一三，三
國貨箱冰糖	一三，
東洋赤砂糖	
麥包潮赤糖	一，〇二
蘿包同	一，〇四
冲荷蘭青糖	一一，〇
好冰花糖	一三，八

品名	價
提 同	八，六
揭 同	八，四
上青糊	八，三
好蕪湖江米	六，九
無錫江米	七，〇
暹羅江米	七，三
好圓粒寧東 同	六，三
磨光申大米	七，八
暹羅大米	六，五
小 同	六，七
寧東大米	四三，五
茂昌桐油	四三，五
德昶 同	四〇，四
餘昌 同	一〇，三
茂昌 同	一三，〇
沈元來鐵桶 同	一三，
湧成元 同	一六，
老三K大板紙	七四，五
啲金鼎 同	八四，
太平黃綠 同	八四，
富士紅黃綠藍 同	八四，五
大喜白洋毛邊	四，二
老三太黃洋毛邊	三，三
四開川連料	三，二
福建鵝牌大連	五，
振漢一號二號大連使銷	一四，八
忠興二號 同	一二，七
忠義 同	九一，
忠興 同	九，大
乾盛京高 同	九，
恆昇和 同	八，九
朱勤昌 同	八，八
本牌元書	八，六
恆昇和 同	八，七
朱勤昌連 同	八，七
同位川名 同	八，五
同壽 同	七，八
盛興發榮 同	七，七
撈洋花蘇杭元紙 連	三，五
恆吉立表	一九，八
朱益大 同	一九，六
悅來成 同	二〇，七
同昌號 同	二〇，七
遠大福 同	二〇，五
遼大昌 同	一九，四
同盛和 同	一九，四
恆裕立 同	二〇，八
汪和隆 同	一九，〇
汪永隆 同	一八，六
恆和立 同	一八，五
裕厚康 同	一八，五
同順和 同	一七，八
怡盛隆 同	
恆裕立 同	
邱德記大川表	一六，八
天生元 同	一，三
大厚德 同	一，六三
敬天富 同	一，三五
天厚永 同	一，三五
天厚福 同	一，四二
天昌公 同	一，四六
義恩公 同	一，五五
義興公 同	一，四五
敬天順 同	一，四
敬天祥 同	
聚和永 同	一，三五
祥盛永 同	一，三
順天昌小川表	
順天德 同	
小號京放長時則	七，五
彥昌冲 同	七，四
阜隆 同	七，二
楚玉 同	七，二
晉恆祥義 同	七，二
利用 同	七，一
隆記 同	七，一
福昌義大 同	
福盛義毛邊 同	一五，四
	一七，三

品名	價
德豐厚 同	五，二
寬裕長 同	四，五
寬裕興 同	四，
寬裕成 同	一，
寬裕盛 同	一，四
寬裕成 同	二，二
寬源順 同	二，五
協泰昌 同	一，二
大吉昌 同	〇，九
立昌生毛邊 同	五，九
重毛邊	九，
正盛生	一，四
小包生粉	
日出漂粉	六，五
貫華凍粉	二，八
裕昌和大葵扇 同	
裕昌和小 同	
湘蓮子	三，
寅記松花	三五，四
國旗小包川木耳	三分
蚪手 同	八，八
新料大碼	六，二
紆張八寸尖	二，八
紅印八二尖	四，五
汪笑山小九	三三，一
趙慶記又	
袁德泰又	
仁昶 同	三三，
各牌大黃九一尖	五，
刀百百張京放	二，二
十三刀二百張又	一，三
十刀三百張又	一，
九刀京透紙	十〇，八
九刀小方高紙	一，
溫州發正海紙	
義和 同	
廿刀義老時則	六，二
廿刀有爭裕又	六，二
永盛福又 同	六，二
興記又 同	六，
裕億記 同	五，
龍益祥加把表卒	五，
同義甲字表卒	五，
三裕甲 同	六，
江利又	五，六
美大茂平把表卒	九，五
久奎福又	九，
聚聚美甲紙	九，五
林昇和毛太 同	八，七
恆盛牌 同	八，五
乾興同	六，五
中裕申 同	八，五
茂昇和 同	四，
恆元同金銀	一，
恆泰瓦金銀	六，
昌泰大鎔金銀	八，二
昌和水錫金銀	
安和	

海外銀價

七月十四日

	價	市
孟買銀塊	四八羅比一三安那	四八羅比一三安那
紐約銀價	四角四分七五	無市
倫敦現銀	十九便士六八七五	十九便士一六二五

金價

六磅一八先令八便士半（前）　六磅一八先令八便士（市）

海外土產行情

（註：碼頭交貨）

品名	數量	月期	七月十四日	前市
東北大豆	每噸	七月期	八八先令九便士	八八先令九便士
東北大豆	每噸	八月期	八八先令九便士	八八先令九便士
生米	每担	七月期	四先令十便士	四先令
生菓	每担	八月期	四先令十一便士半	四先令
淨生油	每担	七月期	六九便士半	六九便士七分
紐約棉花	每十磅	七月期	一三元四角	一三元五角
芝加哥小麥	每蒲式	七月期	一元〇二分	一元〇四分五
		現期	一元〇三分五	一元〇二分

棉紗現貨

前市開盤

品名	價
松鹿	二五一，
銀月	二五〇，
寶船	二五〇，
花蝶	二四五，五〇
寶來	二一四八，
宮女	二四〇，
五星	二五一，
寶來	二五〇，
後市收盤	
寶來	一〇七五，
寶船	一〇，
五子	二〇三，
銀月	二〇〇，五
金貨	二〇〇，五〇
豐鳥	二二九，〇
寶來	二二〇，
寶船	二二〇，五〇
五星	二一〇，
金貨	二一〇，
銀月	二〇三，
十六五子	二一四，五〇
十豐鳥	二二五，
十寶來	二二九，
十寶船	二一九，
十五星	二一，
十宮女	二一七，
十銀月	二一，
十五子	二四九，
龍門	二四八，
五星	二五一，
寶來	二五，
宮女	二五〇，
花蝶	二五〇，五〇
寶船	二四〇，
曹允源四尺宣紙	五，八
曹允和 同	五，三
汪本生花心蓮	三，二
曹同源 同	三，四
其允洋	五，三
特別大同	四，六
志春魚膠 同	五，
東源 同	七，四
惠源無根 同	七，六
惠源 同	七，八
小瓊榨菜	一，
大瓊榨菜	一，三
海帶頭	五，一，四
桂花醬	
豐記對	一，三
青梅絲	二，五
花梅	二，五
銀梅子	二，三
箱大桔大餅	二，
桶大桔	二，四
白姜片	二，四
紅麵	二，六
好獅毛其干菜	一四，五
中其干菜	一五，五
漢口雙料雨蓋	三，六
溫州雨傘	
廣大料	二，八
淨古棕月片	二，四，五
大小件棕 同	三，四
長雙地球洋金粉	一，二，九，五
洋松香	二，三，五
寧松香	六，
汽車牌	九，
大箍灰	九，三
大桶松灰 箱 同	五，八
鐵貝子川	三，五
杜全太占	九一，一九
江	

棉紗期市

二十二標準紗

	前場七月期	後場七月期	前場八月期	後場八月期
開盤	二四七，五〇	二四〇，五〇	二四〇，五〇	二四八，二五
最高	二四八，二五〇	二四〇，五〇	二四〇，七〇	二四八，二五
最低	二四六，五	二四八，五〇	二四九，五〇	二四六，五〇
收盤	二四七，七五	二四九，五〇	二四九，二五〇	二四七，二五

本市金融

品名	價
天津申票	九九，八六
電匯申	九九，九六
元	
鋼口	
漢口票	二八〇
北平票	二一九〇
濟南票	二二〇〇
安南票	二八五〇
寶門票	二八四〇
福建票	二八〇〇
美金鎊	二五〇〇
美銀洋	二七〇〇
英紙鎊	一三〇〇
英金鎊	二一三〇
先令金銀	
日金鎊	
菲律濱洋	
菲律濱洋票	一九三〇
坎拿大	
新加坡	
六比金票	二八〇〇
六比銀鎊	七〇〇〇
俄金鎊	
德金鎊	
法郎票	
荷蘭票	
法金鎊	一〇〇
金單位	
中央	一〇〇四
掛牌	一〇二
正金	二二一，九〇
掛牌	二二四一

阿波共同汽船出帆廣告

大連 芝罘 威海行

由十六號共同丸七月廿一日入廿二日正午出

代理客票處長安路二號共同賬房電話二六二四

共同會社啓

大連汽船輪船出帆廣告

△大連行
大連丸　七月廿六日後一時入後六時出
奉天丸　七月廿八日後一時入午後六時出
青島丸　七月廿四日後一時入後六時出

△上海行
大連丸　七月廿五日前七時入正午出
奉天丸　七月二十七日前七時入正午出
青島丸　七月廿九日前七時半入正午出

大連汽船會社啓
電話　二五六三（出口部）　七一二六（船口部）

鈴木醫院廣告

啓者，敝人服務醫學界，垂二十年，初在滿鐵醫院担任產科主任有年，兼關東廳醫官，嗣在大連醫院創設鈴木醫院，後於民國七年來青，開設鈴木醫院於新泰路，專治一切小兒科，內科，花柳科，對於婦產科，尤具特長，凡一切難產之病，一經診治，包管立即產生，且能保全母子生命，對於婦人產科手續敏捷，在青是手屈一指，對於產婦手術完善，手成春院內看護特多，病室清潔，對於看護病人格外週到，對於中國人方面特別優待，院內有精通日語劉君從先担任翻譯，凡患病者即來院診治便知言之不謬也。

本院新泰路電話二二零一　在本院診治
分院臨清路電話三零零九　在分院診治
產婦科　小兒科　內科　性病物療科　急病隨時診治

醫學士院長鈴木健吉　新泰路十一號

各界仕女=欲得到

靈山老母聖像　彌勒佛銅像（每張六角）
武聖繪照　南海大士繪照（每張二角）

請速照價並顧主詳細地址寄至即墨西門裏後亭街濟寰攝影社當即奉上決不失言

本社主人劉雲秀啓

無線電界之好消息

本行今爲提倡無線電智識之普及起見特運到各種收音機及無線電之一切應用材料無不俱備並設有修理部以優秀之技術代客修理定價低廉倘蒙惠顧竭誠歡迎

青島聊城路八五號
光喜洋行
電話二四七三　二零零七號

廣瀨小兒科醫院

乳兒科　小兒科「病室清潔」　X線科

門診　上午八點至十二點　下午五點至七點（由四月至九月）　四點至六點（由十月至三月）
星期日下午停診　急症隨到隨診
出診　下午隨請隨到
院長廣瀨纖夫前日回國今已回青照常出診
急診　副院長井上浩

院址青島鐵山路十號　電話二八二九、五八五九番

敝公司下列房產歡迎租購

（一）湛山大小避暑平樓　房多處附帶全部傢具（用否聽便）
（二）四川路緊靠海軍棧橋傍建築工廠地出售并新築樓房出租（分租合租均可）
（三）金口二路，萊蕪二路洋式樓房常年出租

敝公司代客買賣經租房產手續簡便租售頗易如有房產委託敝公司售買經租者極端歡迎

本公司兼辦水火保險

商中華平安公司啓　豪陵路五號　電話五零六二一號

上海飯店

敝菜社特請在俄境作名厨師專烹調俄法大菜味道適口與別不同各界諸位勞步駕臨不勝歡迎再內有西式大小房間出租屋內清潔傢器俱全價錢格外便宜

敝社上海飯店啓　湖南路三十五號　電話五九零二號

東華旅社廣告

敬啓者本社在青島天津路二十六號房間寬闊有電鈴又設沐浴間男客著有舍兩備房間均各方便陳設衣鏡廚房汽椅鐵床被褥毯絨格外潔淨並設飯店製備筵席便飯以應客便又備汽車數輛迭往迎來便利非常車站碼頭俱有接客夥照應代各報關完稅裝卸車船無不週到凡紳商各界賜顧或常任短寓均隨便無任歡迎

本旅社謹啓　天津路三十九號　電話二九四六號

東方村飯莊廣告

本飯莊開設以來久爲社會士女所贊譽現在設備力求新穎並以重資新聘厨師担任烹調茲將本飯莊之優點開列於下　地位幽雅空氣澄新水色山光風景宜人山珍海錯應有盡有凡由市內赴浴場馬場或遊炮台遊公園者皆爲必經之地就此憩息隨意便酌或開盛筵以享待客酒肉適口景象悅目有塵寰仙境之雅無城市煩囂之氣現爲供應需要起見以謀各界之便利倘蒙惠顧無任歡迎

地址常州路龍口路轉角電話五零四一

天眞照相材料行

經售各國照相快鏡　照相材料　代客沖晒　免收沖費

青島中山路一三一號　電話四八零零

盒蓋三只換贈券，頭獎獨得一千元！

換券處：國貨公司南貨部　萬康南貨號　德昶祥百貨號　膠濟鐵路合作社　源裕興百貨號　國廠聯營所　萬源永南貨號　源裕興昌記百貨號（到處有售）

（有506）

人生有遺精癆非常危險

當如有遺精癆身體非但虛弱極易感受，康病綿綿拖延非常危險務速購服攝生，靈醫治一經服用當晚安眠熟睡決無夢，遺自滑走洩等弊世界名醫一致介紹認，為空前新創遺精癆專劑任何十緘以上，重症一瓶即治常服功能補血增精反弱，為強所有因遺精癆發生頭暈目眩腰酸，背痛精神萎頓行動無力均能在四十八小時內感覺奇效，犧生靈藥力直達精血部分極速促成濃，厚補中兼治逈異尋常隨服隨患各補品，其功力即在使血液濃厚超過常人十倍，唯一獲效理由也，新定安慰深沉病家起見凡一次購滿半，打持懸發粟可由本行負實治愈因深信，一服即可解除癆癆故敢出此壯語本埠，南京路中段三〇六美鑑代理正威華美，等藥房先施公司均售直向本行函購兩，函五元半打十三元寄力在內郵票可代

請用世界最神效專治遺精癆去國「攝生靈」

上海浙江北路底　遠東隆華利行　電話四〇四八〇　經理

攝生靈 SASPERMIN 遺精癆

青島中山路金星大藥房（濟南神州大藥房）
▶及各藥房均售◀

生殖器病自療法

凡患腎部虛弱發育不全陽萎不舉遺精滑精見色早洩精關不固等症則人生乏趣子嗣絕望動輒悲悶若購用市售內服劣藥等以冀全愈是無異隔靴搔癢功效難期茲有外用特效聖劑

大力精 KRJINPASTR 係德國醫科性病大學教授長羅惠森博士傾其深遠之專門學殖費却多年之心血結晶經多數著名醫學博士臨床實驗證舉乃始敢發售以救濟斯患病者只須採用多許立即揮發化學作用能使荷爾蒙旺盛血流通暢專治上列各症莫不藥到病除恢復健壯性能迴非掛羊頭賣狗肉之庸藥所可比凡以購僞藥無效者請火速購用免誤時機原價二元特價一元五角函購郵費二角上海大通路大華西藥公司總發行

青島中山路總經理金星大藥房